

04.03.25

REPUBLIQUE DU CAMEROUN

Paix – Travail – Patrie

REGION DE L'OUEST

DEPARTEMENT DES BAMBOUTOS

PREFECTURE DE MBOUDA

SERVICE DES AFFAIRES ECONOMIQUES ET  
FINANCIERES



REPUBLIC OF CAMEROON

Peace – Work – Fatherland

**Autorité Contractante:**

Le Préfet du Département des Bamoutos

**Commission de Passation des Marchés Compétente :**

COMMISSION DEPARTEMENTALE DE PASSATION DES MARCHES DES BAMBOUTOS

**APPEL D'OFFRES NATIONAL OUVERT**

N° 03 /AONO/F.31/SAEF/CDPM/2025 DU 25 FEV 2025 /2025 (EN  
PROCEDURE D'URGENCE) POUR L'EXECUTION DES TRAVAUX DE  
CONSTRUCTION DE LA CASE COMMUNAUTAIRE DE BATI, DANS  
L'ARRONDISSEMENT DE GALIM, DEPARTEMENT DES  
BAMBOUTOS, REGION DE L'OUEST (PHASE I).

IMPUTATION : 94 195 05 110000 523 313

EXERCICES 2024/2025

**DOSSIER TYPE D'APPEL D'OFFRES  
PASSATION DES MARCHES DE TRAVAUX**

Février 2025

## TABLE DES SIGLES

ARMP : Agence de Régulation des Marchés Publics

BPU : Bordereau des Prix Unitaires

DQE : Devis Quantitatif et Estimatif

MINMAP : Ministère des Marchés Publics

MO/MOD : Maître d'Ouvrage/Maître d'Ouvrage Délégué

SDPU : Sous-Détail des Prix Unitaires

CDPM : Commission Départementale de Passation des Marchés Publics

DTAO : Dossier Type d'Appel d'Offres

DAO : Dossier d'Appels d'Offres

## TABLE DES MATIERES

Pièce n°1 : Avis d'Appel d'Offres (AAO) ;

Pièce n°2 : Règlement Général de l'Appel d'Offres (RGAO) ;

Pièce n°3 : Règlement Particulier de l'Appel d'Offres (RPAO) ;

Pièce n°4 : Cahier des Clauses Administratives Particulières (CCAP) ;

Pièce n°5 : Cahier des Clauses Techniques Particulières (CCTP) ;

Pièce n° 6 : Cadre du Bordereau des Prix unitaires ;

Pièce n°7 : Cadre du Détail Quantitatif et Estimatif ;

Pièce n°8 : Cadre du Sous-Détail des Prix Unitaires ;

Pièce n°9 : Modèles de Marché

Pièce n° 10 : Modèles des pièces à utiliser par les Soumissionnaires ;

Annexe n° 1	:	Modèle de soumission . . . . .
Annexe n° 2	:	Modèle de caution de soumission . . . . .
Annexe n° 3	:	Modèle de cautionnement définitif . . . . .
Annexe n° 4	:	Modèle de caution de retenue de garantie . . . . .
Annexe n° 5	:	Modèle de l'Attestation de visite des lieux . . . . .
Annexe n° 6	:	Modèle de panneau de chantier . . . . .
Annexe n° 7	:	Modèle de lettre de soumission de la proposition
Annexe n°8	:	Modèle de cadre du planning.....
Annexe n°9	:	Modèle de liste du personnel à mobiliser.....
Annexe n°10	:	Modèle de fiche des prestations susceptibles d'être sous traitées.....
Annexe n°11	:	Modèle de CV du personnel à mobiliser.....

Pièce n°11 : Formulaire de la charte d'intégrité ;

Pièce n°12 : Formulaire de la déclaration d'engagement social et environnemental ;

Pièce n°13 : Visa de maturité ou justificatif des études préalables ;

Pièce n°14 : Liste des établissements bancaires et organismes financiers de 1<sup>er</sup> rang agréés par le ministre e charge des finances autorisés à émettre des cautions, dans le cadre des marchés publics.

Pièce n° 15 : Grille d'évaluation

Pièce n° 16 : Plans et dessins

**PIECE N°1**

**AVIS D'APPEL D'OFFRES (AAO)**



## Avis d'Appel d'Offres National Ouvert

N° **02**.../AONO/F.31/SAEF/CDPM/2025 DU **25 FEV 2025** /2025 (EN PROCEDURE D'URGENCE)  
POUR L'EXECUTION DES TRAVAUX DE CONSTRUCTION DE LA CASE COMMUNAUTAIRE DE BATI DANS  
L'ARRONDISSEMENT DE GALIM, DEPARTEMENT DES BAMBOUTOS, REGION DE L'OUEST (PHASE I).

### 1- Objet de l'Appel d'Offres:

Dans le cadre de l'exécution du Budget d'Investissement Public Exercice 2025, le Préfet du Département des Bamboutos, Autorité Contractante, lance en procédure d'urgence pour le compte du Délégué Départemental de l'Economie, de la Planification et de l'Aménagement du Territoire des Bamboutos à Mbouda, un Appel d'Offres National Ouvert pour l'exécution des travaux de construction de case communautaire de Bati dans l'arrondissement de Galim, Département des Bamboutos, Région de l'Ouest.

### 2. Consistance des travaux

Les travaux, objet du présent Appel d'Offres comprennent :

- Travaux préliminaires ;
- Terrassements- Fondation ;
- Maçonnerie – élévation ;
- Enduits, chapes et revêtements ;
- Charpente – couverture + plafond ;
- Menuiserie bois- métallique et vitrerie ;
- Electricité ;
- Peinture,
- Plomberie sanitaire ;
- VRD.

### 3- Allotissement

Cet Appel d'Offres est constitué d'un lot unique.

### 4. Coût prévisionnel

Le coût prévisionnel des travaux est de **45 000 000 (quarante-cinq millions)** francs CFA

### 5. Délai prévisionnel d'exécution

Le délai maximum d'exécution des travaux est de **03 (trois) mois calendaires**. Ce délai court à compter de la date de notification de l'ordre de service de commencer les travaux.

### 6. Participation et origine

La participation au présent Appel d'Offres est ouverte à égalité de conditions à toutes les Entreprises de droit camerounais ayant des compétences dans le domaine du Génie Civil.

### 7. Financement

Les travaux objet du présent Appel d'Offres, sont financés par le Budget d'Investissement Public (BIP) 2024/2025. Imputation : **94 195 05 110000 523 313**

### 8. Mode de soumission

Le mode de soumission retenu pour cette consultation est hors ligne.

### 9. Caution de soumission

Chaque soumissionnaire devra joindre à ses pièces administratives une **caution de soumission timbrée et acquittée à la main**, conforme au modèle joint en annexe établie par une banque de premier ordre agréée par le Ministère en charge des Finances et dont la liste figure dans la pièce 14 du DAO, d'un montant de **900 000 (neuf cent mille) francs CFA** et valable pendant 30 jours au-delà de la date initiale de validité des offres. Une caution de soumission produite mais n'ayant aucun rapport avec la consultation concernée est considérée comme absente. La caution de soumission présentée par un soumissionnaire au cours de la séance d'ouverture des plis est irrecevable.

Le cautionnement provisoire sera libéré d'office au plus tard 30 jours après l'expiration de la validité des offres pour le(s) Soumissionnaire(s) n'ayant pas été retenu(s). Dans le cas où le Soumissionnaire est adjudicataire du marché, le cautionnement provisoire sera libéré après constitution du cautionnement définitif.

#### 10. Consultation du Dossier d'Appel d'Offres.

Le Dossier d'Appel d'Offres peut être consulté aux heures ouvrables à la Prison Principale de Mbouda ou au secrétariat de la Préfecture des Bamboutos (Service des Affaires Economiques et Financières), dès publication du présent Avis d'Appel d'Offres.

Il peut également être consulté en ligne sur la plateforme COLEPS aux adresses <http://www.marchespublics.cm> et <http://www.publiccontracts.cm>, sur le site internet de l'ARMP ([www.armp.cm](http://www.armp.cm)) ou sur tout autre moyen de communication électronique indiqué par le Maître d'Ouvrage (à préciser)

#### 11. Acquisition du Dossier d'Appel d'Offres

La version physique du dossier d'Appel d'Offres peut être obtenu aux heures ouvrables au secrétariat de la Préfecture des Bamboutos (service des affaires économiques et financières), dès publication du présent avis, contre présentation d'une quittance de versement au Trésor Public, d'une somme non remboursable de 61 000 (soixante-un mille) Francs CFA représentant les frais d'acquisition du Dossier d'Appel d'Offres.

Il est également possible d'obtenir la version électronique du dossier par téléchargement gratuit aux adresses sus indiquées pour la version électronique. Toutefois, la soumission par voie physique ou électronique est conditionnée par le paiement des frais d'achat du DAO.

#### 12. Remise des offres :

Chaque offre, rédigée en français ou en anglais en sept (07) exemplaires dont un (01) original et six (06) copies marqués comme telles, devra parvenir contre récépissé au secrétariat de la Préfecture des Bamboutos (Service des Affaires Economiques et Financières), au plus tard le 25 FEV 2025 à 11 heures, heure locale et devra porter la mention suivante :

#### «APPEL D'OFFRES NATIONAL OUVERT

N°...../AONO/F.31/SAEF/CDPM/2025 DU 25 FEV 2025 (EN PROCEDURE D'URGENCE) POUR LES TRAVAUX DE CONSTRUCTION DE LA CASE COMMUNAUTAIRE DE BATI DANS L'ARRONDISSEMENT DE GALIM, DEPARTEMENT DES BAMBOUTOS, REGION DE L'OUEST (PHASE I).

A n'ouvrir qu'en séance de dépouillement.»

#### 13. Recevabilité des offres

Les pièces administratives, l'offre technique et l'offre financière doivent être placées dans des enveloppes différentes séparées et remises sous pli scellé.

Seront irrecevables par le Maître d'Ouvrage :

- Les plis portant les indications sur l'identité du soumissionnaire ;
- Les plis parvenus postérieurement aux dates et heures limites de dépôt ;
- Les plis non-conformes au mode de soumission.
- Les plis sans indication de l'identité de l'Appel d'Offres ;
- Le non-respect du nombre d'exemplaires indiqué dans le RPAO ou offre uniquement en copies ;

Toute offre incomplète conformément aux prescriptions du Dossier d'Appel d'Offres sera déclarée irrecevable. Notamment l'absence de la caution de soumission ou le non-respect des modèles des pièces du Dossier d'Appel d'Offres, entraînera le rejet pur et simple de l'offre sans aucun recours. Une caution de soumission produite mais n'ayant aucun rapport avec la consultation concernée est considérée comme absente. La caution de soumission présentée par un soumissionnaire au cours de la séance d'ouverture des plis est irrecevable.

#### 14. Ouverture des Offres

L'ouverture des plis se fera en un temps.

L'ouverture des pièces Administratives, des offres techniques et financières aura lieu le 26 MARS 2025 à 12 heures précises dans la salle de réunion de la Délégation Départementale du MINEPAT des Bamboutos par la Commission Départementale de Passation des Marchés.

Seuls les soumissionnaires peuvent assister à cette séance d'ouverture ou s'y faire représenter par une personne de leur choix dûment mandatée et ayant une parfaite connaissance du dossier.

Sous peine de rejet, les pièces du dossier administratif requises doivent être produites en originaux ou en copies certifiées conformes par le service émetteur ou une autorité administrative (Préfet, Sous-préfet,...), conformément aux stipulations du Règlement Particulier de l'Appel d'Offres.

Elles doivent dater de moins de trois (03) mois précédant la date originale de dépôt des offres ou avoir été établies postérieurement à la date de signature de l'Avis d'Appel d'Offres.

En cas d'absence ou de non-conformité d'une pièce du dossier administratif lors de l'ouverture des plis, après un délai de 48 heures accordé par la Commission, l'offre sera rejetée.

L'ouverture doit se faire au plus tard une heure après celle limite de réception des offres fixée dans le Dossier d'Appel d'Offres.

#### 15. Critères d'évaluation

Les critères d'évaluation sont constitués de deux types : les critères éliminatoires et les critères essentiels.

##### 15.1 Critères éliminatoires

Les critères éliminatoires fixent les conditions minimales à remplir pour être admis à l'évaluation suivant les critères essentiels. Le non-respect de ces critères entraîne le rejet de l'offre du soumissionnaire.

Il s'agit notamment:

- a) De l'absence de la caution de soumission à l'ouverture des plis ;
- b) De la non -production au-delà du délai de 48 h après l'ouverture des plis, d'une pièce du dossier administratif jugée non conforme ou absente lors de l'ouverture des plis, (excepté le cautionnement de soumission) ;
- c) Des Fausses déclarations, manœuvres frauduleuses ou pièces falsifiées;
- d) De la Note technique inférieure à 70% (soit 21 OUI sur 30) ;
- e) De l'omission dans le devis quantitatif d'un prix unitaire quantifié ;
- f) De l'absence de possession en propre ou en location d'un matériel minimum (**Bétonnière et vibreur**) ;
- g) De l'absence d'un élément de l'offre financière (la soumission, les BPU, le DQE) ;
- h) De l'absence de la charte d'intégrité datée et signée ;
- i) De l'absence de la déclaration d'engagement au respect des clauses environnementales et sociales datée et signée ;
- j) De l'absence dans l'offre technique de la déclaration sur l'honneur du non abandon de chantier.

### 15.2 Critères essentiels

Les critères dits essentiels sont ceux primordiaux ou clés pour juger de la capacité technico-financière des candidats à exécuter les travaux, objet de l'appel d'offres.

Les principaux critères de qualification dont les détails se trouvent à la pièce 16 du présent DAO comprennent :

- A- PRESENTATION GENERALE DE L'OFFRE ;
- B- PERSONNEL DE L'ENTREPRISE ;
- C- EXPERIENCE DE L'ENTREPRISE ;
- D- MATERIELS ;
- E- CAPACITE DE MOBILISATION DES RESSOURCES FINANCIERES ;
- F- METHODOLOGIE D'EXECUTION DES TRAVAUX.

### 16- Attribution

L'autorité contractante attribuera le Marché au Soumissionnaire dont l'offre aura été évaluée la moins disante et remplissant, conformément au Dossier d'Appel d'Offres, **les capacités techniques et financières requises**. Les Soumissionnaires présentant des offres aberrantes (anormalement basses) seront disqualifiés suivant la procédure réglementaire prescrite à savoir l'obtention de l'avis de l'ARMP après demande des éclaircissements au Soumissionnaire concerné.

L'attributaire du marché est invité à se présenter dès signature de la décision d'attribution, au plus tard dans les sept (07) jours qui suivent et sous peine d'annulation de ladite décision d'attribution, au secrétariat de la Préfecture des Bamboutos (Service des Affaires Economiques et Financières pour l'établissement et la souscription de son marché. Faute pour lui de se présenter le marché est attribué au suivant.

### 17- Nombre maximum de lot(s)

Lot unique (R.A.S).

### 18- Durée de validité des offres

Les soumissionnaires restent engagés par leur offre pendant 90 jours à partir de la date limite fixée pour la remise des offres.

### 19- Renseignements complémentaires

Les renseignements complémentaires peuvent être obtenus aux heures ouvrables au Secrétariat de la Préfecture des Bamboutos ou en ligne sur la plateforme COLEPS aux adresses <http://www.marchespublics.cm> et <http://www.publiccontracts.cm>, sur le site internet de l'ARMP ([www.armp.cm](http://www.armp.cm)) ou tout autre moyen de communication électronique indiqué par le Maître d'Ouvrage.

### 20- Lutte contre la corruption et les mauvaises pratiques

Pour toute dénonciation pour des pratiques, faits ou actes de corruption ou faits de mauvaises pratiques, bien vouloir appeler la CONAC au numéro 1517, l'Autorité chargée des Marchés Publics (MINMAP) (SMS ou appel) aux numéros : (+237) 673 20 57 25 et 699 37 07 48, l'ARMP au numéro..... ou le MO/MOD au 233 30 52 62 BP 247 Mbouda.

Fait à Mbouda, le 25 FEB 2025

Le Préfet du Département des Bamboutos



*David Dador DIBANGO*

REPUBLIQUE DU CAMEROUN

Paix – Travail – Patrie

REGION DE L'OUEST

DEPARTEMENT DES BAMBOUTOS

PREFECTURE DE MBOUDA

SERVICE DES AFFAIRES ECONOMIQUES ET  
FINANCIERES



REPUBLIC OF CAMEROON  
Peace – Work – Fatherland

### **Open National Invitation to Tender**

N° **03**.../ONIT/F.31/SAEF/CDPM/2025 OF THE **25 NOV 2025** /2025 (IN EMERGENCY PROCEDURE)  
FOR THE CONSTRUCTION WORKS OF A COMMUNITY HALL AT BATI IN GALIM  
SUBDIVISION, BAMBOUTOS DIVISION, WEST REGION.

#### **1. Subject of the invitation to tender**

Within the framework of the execution of the Public Investment budget 2025 exercise, the Senior Divisional officer of Bamboutos Contracts hereby launches in emergency procedure, on behalf of the **Divisional Delegate of Economy, Planning and Regional Development for Bamboutos- Mbouda** CONSTRUCTION WORKS OF A COMMUNITY HALL AT BATI IN GALIM SUBDIVISION, BAMBOUTOS DIVISION, WEST REGION.

#### **2. Nature of services**

The works, which are the subject of this open national invitation to tender shall include:

- Preliminary works,
- Earthworks- Foundation
- Masonry - elevation;
- Plasters, screeds and coverings;
- Frame – roofing +ceiling;
- Wood, metallic and glass works;
- Electricity Works;
- Painting;
- Sanitary works;
- V.R.D

#### **3 - Allotment Delivery deadline**

The works shall constitute in one lot.

#### **4 - Estimated cost**

The estimated cost of the works is sixty millions (45 000 000) CFA francs.

#### **5 - Delivery deadline.**

The maximum delivery deadline provided for by the Contracting Authority shall be **three (03) months**.

#### **6. Participation and origin**

Participation in this invitation to tender is open on equal terms to all Cameroonian law firms with expertise in the field of civil engineering works.

#### **7. Funding**

The works that are the subject of this invitation to tender shall be financed by the Public Investment Budget 2024/2025. Imputation: **94 195 05 110000 523 313**

#### **8. Bidding method**

The mode of submission selected for this consultation is offline.

#### **9. Provisional bid bond**

Each bidder must provide an act of provisional bid bond, valid for thirty (30) days beyond the validity date of the offers and will be established by a bank approved by the Minister in charge of Finance, the list is annexed. The amount of the bond is CFA francs **nine hundred thousand (900 000)**. The absence of the bid bond issued by a first-rate bank or financial body of first category authorised by the Minister in charge of Finance to issue bonds for public contracts shall lead to the immediate rejection of the offer. A bid bond submitted but that does not have any relation with the consultation concerned shall be considered as absent. The bid bond presented by a tenderer at the bid opening session shall not be accepted.

#### 10. Consultation of the tender documents.

The tender file may be consulted during working hours at the Bamboutos divisional office of Mbouda at Service of economic and financial affairs) upon publication of this Invitation to tender.

It may equally be consulted online on the COLEPS platform at the following addresses: <http://www.marchespublics.cm> and <http://www.publiccontracts.cm> on the ARMP website ([www.armp.cm](http://www.armp.cm)) or on any other electronic communication means indicated by the Project Owner (to be specified).

#### 11. Acquisition of the Tender file

The file Tender Document can be obtained during working hours from the Bamboutos divisional office of Mbouda (service of economic and financial affairs) against presentation of a receipt of payment **at the Treasury** a non-refundable sum of **sixty one thousand (61 000) CFA francs**, representing the cost of acquisition of the Tender file.

It is equally possible to obtain the electronic version of the Tender File by downloading it free of charge through the addresses indicated above. However, online submission is subject to the payment of Tender File purchase fees.

#### 12. Submission of bids:

Each bid drafted in English or in French in Seven (7) copies including one (1) original and six (6) copies shall be submitted at the Prefecture of Mbouda near the festive place, upon publication of this invitation to tender not later than **26 MARS 2025** at **11 a.m.** local time deposited against a receipt and shall be labelled:

*«Open National Invitation to Tender*

**N° 02/JONIT/F.31/SAEF/CDPM/2025 OF THE 25 FEB 2025 (IN EMERGENCY PROCEDURE)  
FOR THE CONSTRUCTION WORKS OF A COMMUNITY HALL AT BATI IN GALIM SUBDIVISION,  
BAMBOUTOS DIVISION, WEST REGION.**

*To be opened only during the bid-opening session»*

#### 13. Admissibility of tenders

The administrative documents, the technical offer and the financial offer must be placed in separate envelopes and submitted in a sealed envelope.

The Project Owner shall not accept:

- Bids bearing information on the identity of the tenderers;
- Bids submitted after the closing date and time for submission of bids;
- Envelopes without indication on the identity of the Invitation to Tender;
- Bids non-compliant with the bidding mode;
- Failure to comply with the number of copies specified in the RPAO or offer in copies only;

Any incomplete offer in accordance with the prescriptions of the Tender File shall be declared inadmissible. Especially the absence of a bid bond issued by a financial body or institution approved by the Minister in charge of Finance to issue bonds for public contracts or the failure to comply with the model documents of the Tender File shall lead automatically to the rejection of the bid without any other procedure. A bid bond submitted but not relating to consultation concerned shall be considered as absent. A bid bond presented by a bidder during the bid opening session shall not be accepted.

#### 14. Opening of Bids

**26 MARS 2025** Bids shall be opened in one phase. The administrative, technical and financial bids shall be opened on **the** from **12 a.m.** local time by the Commission for Public Procurement, in the presence of the bidders or their duly authorized representatives having full knowledge of the file.

Under pain of rejection, the administrative documents required, must be produced in originals or true copies certified by the issuing service an administrative authority (Divisional Officer...) in accordance with the Special Condition of the invitation to tender.

They must not be older than three preceding the original date of submission of bids (3) months or must not have been established after the signing of the tender notice.

In case of absence or non-conformity of a document in the administrative file during the opening of bids, after a 48(forty-eight) hours deadline granted by the Board, the file shall be rejected.

**The opening of bids must take place no later than one hour after the deadline for receipt of tenders set out in the Tender File.**

#### 15. Evaluation criteria

*The evaluation criteria consist of two types: the eliminatory criteria and essential criteria.*

##### **15.1 Eliminatory Criteria**

*The Eliminatory criteria set out the minimum requirements for admission to the next essential evaluation criteria. Failure to comply with these criteria lead to rejection of the tender. These include :*

- a) Absence of Bid Bond at opening of bids;
- b) Failure to submit, beyond the 48(forty-eight) hours deadline after the opening of bids, a document of the administrative file deemed non-compliant or absent (except the bid bond);

- c) False declaration, fraudulent schemes falsified or forged documents ;
- d) Obtain less than 70% of yes (21 yes to 30);
- e) Omission of a quantified unit price in the financial bid;
- f) Absence of own or hired minimum equipment (**concrete mixer and vibrator**);
- g) Absence of an element in the financial offer (submission, BPU, DQE);
- h) Absence of integrity charter dated and signed ;
- i) Absence of the dated and signed commitment statement to comply with environmental and social clauses ;
- j) Absence in the technical bid of the declaration of the non-abandon of works.

### 15.2 Essential criteria

*The essential criteria are those so-called primary key or to judge the technical and financial capacity of the candidates to perform the Works, subject of the Listing Application.*

*The main criteria for qualification details of which are found in Exhibit 16 of this DAO include:*

- A. OVERVIEW OF THE OFFER ;
- B. STAFF ;
- C. EXPERIENCE ;
- D. MATERIALS
- E. CAPACITY MOBILIZATION OF FINANCIAL RESOURCES ;
- F. METHODOLOGY OF EXECUTION OF WORK.

### 16. Attribution

The contracting authority will award the contracts to the bidder whose bid is evaluated to be the least cost, **fulfilling the technical and financial capacities required**. Bidders who present anormally low bids would be disqualified following regulation in place which prescribes obtention the expertise of Public Contract Regulatory Agency (PCRA) after seeking explanation from the bidder concerned.

The successful bidder is invited to present as soon as possible after signing of the award decision, than within seven days and under penalty of annulment of that decision awarding the Bamboutos divisional office of Mbouda (service of economic and financial affairs) for the establishment and the subscription of its market.

**Failure to appear, the contract is awarded to the next.**

### 17. Maximum number of lots

One lot (R.A.S)

### 18. Validity of offers

Bidders shall be bound by their bids for a period of ninety (90) days with effect from the date of opening of bids.

### 19. Further information

Further information may be obtained during working hours at the Bamboutos divisional office of Mbouda (service of economic and financial affairs) or online on the COLEPS platform via <http://www.marchespublics.cm> and <http://www.publiccontracts.cm>, or any other electronic communication means indicated by the Project Owner.

### 20. Fight against corruption and malpractices

For any denunciation of corruption attempt practices, facts or acts, please call the National Anti-Corruption Commission (NACC) on 1517, the Authority in charge of Public Contracts (MINMAP) (SMS or call) on (+237) 673 20 57 25 and 699 37 07 48, the ARMP on ..... or the PO/DPO on 233 30 52 62 BP 247 Mbouda

Mbouda the..... **25 FEB 2025**  
 The Senior Divisional Officer of Bamboutos Division  
 (Contracting Authority)

### Copies

- MINMAP/Btos;
- ARMP;
- DIRECTOR MAIN PRISON/Mbda;
- President CDPM;
- Affichage/Archives .



**David Dackor MBANGU**  
 Administrateur Civil Principal  
 Hors-Echelle

**PIECE N°2**  
**REGLEMENT GENERAL DE L'APPEL D'OFFRES**  
**(RGA O)**

## TABLE DES MATIERES

A.	Généralités.....
Article 1.	Objet de la consultation .....
Article 2.	Financement.....
Article 3.	Principes éthiques .....
Article 4.	Candidats admis à concourir .....
Article 5.	Matériaux, matériels, fournitures, équipements et services autorisés .....
Article 6.	Documents établissant la qualification du Soumissionnaire.....
Article 7.	Visite du site des travaux.....
B.	Dossier d'Appel d'Offres.....
Article 8.	Contenu du Dossier d'Appel d'Offres.....
Article 9.	Eclaircissements apportés au Dossier d'Appel d'Offres et Recours .....
Article 10.	Modification du Dossier d'Appel d'Offres .....
C.	Préparation des offres .....
Article 11.	Frais de soumission.....
Article 12.	Langue de l'offre.....
Article 13.	Documents constituant l'offre .....
Article 14.	Montant de l'offre.....
Article 15.	Monnaies de soumission et de règlement .....
Article 16.	Validité des offres .....
Article 17.	Cautionnement de soumission .....
Article 18.	Propositions variantes des soumissionnaires .....
Article 19.	Réunion préparatoire à l'établissement des offres.....
Article 20.	Forme, Format et signature de l'offre.....
D.	Dépôt des offres.....
Article 21.	Cachetage et marquage des offres .....
Article 22.	Date, heure limites de dépôt des offres et Mode de soumission.....
Article 23.	Offres hors délai.....
Article 24.	Modification, substitution et retrait des offres.....
E.	Ouverture des plis et évaluation des offres .....
Article 25.	Ouverture des plis et recours.....
Article 26.	Caractère confidentiel de la procédure .....
Article 27.	Eclaircissements sur les offres et contacts avec le Maître d'Ouvrage ou le Maître d'Ouvrage Délégué .....
Article 28.	Détermination de la conformité des offres et évaluation au plan technique .....
Article 29.	Critères d'évaluation et de qualification du soumissionnaire .....
Article 30.	Correction des erreurs.....
Article 31.	Conversion en une seule monnaie .....
Article 32.	Evaluation et comparaison des offres au plan financier.....
Article 33.	Préférence accordée aux soumissionnaires nationaux.....
F.	Attribution .....
Article 34.	Attribution .....
Article 35.	Droit du Maître d'Ouvrage ou du Maître d'Ouvrage Délégué de déclarer un Appel d'Offres infructueux ou d'annuler une procédure.....
Article 36.	Notification de l'attribution du marché.....
Article 37.	Publication des résultats d'attribution du marché et recours.....
Article 38.	Signature du marché .....
Article 39.	Cautionnement définitif .....

# REGLEMENT GENERAL DE L'APPEL D'OFFRES

## A. GENERALITES

### Article 1. Objet de la consultation

1.1. Le Maître d'Ouvrage ou le Maître d'Ouvrage Délégué, tel que précisé dans le Règlement Particulier de l'Appel d'Offres (RPAO), lance un Appel d'Offres pour la réalisation des travaux décrits dans le présent Dossier d'Appel d'Offres et brièvement définis dans le RPAO.

Le nom, le numéro d'identification et le nombre de lots faisant l'objet de l'appel d'offres figurent dans le RPAO.

1.2. Le Soumissionnaire retenu, ou attributaire, doit achever les travaux dans le délai prévisionnel indiqué dans le RPAO, et qui court sauf stipulation contraire du CCAP, à compter de la date de notification de l'ordre de service de commencer les travaux.

1.3. Dans le présent Dossier d'Appel d'Offres, le terme "jour" désigne un jour ouvrable, à l'exception des jours calendaires expressément spécifiés dans le code des marchés publics.

### Article 2. Financement

La source de financement des travaux, objet du présent appel d'offres est précisée dans le RPAO.

### Article 3. Principes éthiques

3.1. Les agents relevant du service public, les soumissionnaires et les titulaires de marché, ainsi que toute personne intervenant à quelque titre que ce soit dans la chaîne de passation, d'exécution, de contrôle et de régulation des marchés, sont soumis aux dispositions des lois et règlements interdisant les actes de corruption, les manœuvres frauduleuses, les pratiques collusoires, coercitives ou obstructives, les conflits d'intérêts, les délits d'initiés et les complicités.

A cet égard, ils souscrivent la charte d'intégrité dont le modèle est joint en annexe du présent Dossier d'Appel d'Offres (pièce 10).

En vertu de ces principes, le Maître d'ouvrage ou le Maître d'Ouvrage Délégué :

- a. défini, aux fins de cette clause, les expressions de la manière suivante :
- i. Est convaincu d'acte de "corruption" quiconque offre, donne, sollicite ou accepte un quelconque avantage en vue d'influencer l'action d'un agent public au cours de l'attribution ou de l'exécution d'un marché ;
- ii. Se livre à des "manœuvres frauduleuses" quiconque déforme ou dénature des faits afin d'influencer l'attribution ou l'exécution d'un marché ;
- iii. Sont convaincus de « pratiques collusoires » deux ou plusieurs soumissionnaires qui s'entendent dans le but de maintenir artificiellement les prix des offres à des niveaux ne correspondant pas à ceux qui résulteraient du jeu de la concurrence ;
- iv. Se livre à des « pratiques coercitives », quiconque porte atteinte aux personnes ou à leurs biens ou profère des menaces à leur encontre de manière directe ou indirecte, afin d'influencer leurs actions au cours de l'attribution ou de l'exécution d'un marché ;
- v. Le « conflit d'intérêt » désigne toute situation dans laquelle le titulaire d'un marché ou surveillant des procédures de passation et/ou de l'exécution du marché pourrait tirer des profits directs ou indirects d'un marché conclu par le Maître d'ouvrage ou Maître d'ouvrage Délégué, d'une affectation ou toute situation dans laquelle il a des intérêts financiers ou personnels suffisant pour compromettre son impartialité dans l'accomplissement de ses fonctions ou de nature à affecter défavorablement son jugement ;
- vii. La complicité s'entend de :
  - L'omission ou la négligence d'effectuer les contrôles ou de donner les avis techniques prescrits ;
  - L'abstention volontaire de porter à la connaissance du Maître d'ouvrage ou de l'autorité compétente, les irrégularités constatées lors de la réalisation de ses missions.
- viii. Se livre aux « pratiques obstructives », quiconque commet des actes visant à la destruction, la falsification, l'altération ou la dissimulation des preuves sur lesquelles se fonde une enquête ou toutes fausses déclarations faites aux enquêteurs ou bien toute menace, harcèlement ou intimidation à l'encontre d'une personne aux fins de l'empêcher de révéler des informations relatives à une enquête, ou bien de poursuivre celle-ci.
- b. rejettera toute proposition d'attribution, s'il est prouvé que l'attributaire proposé est directement ou par l'intermédiaire d'un agent, coupable de corruption, de conflit d'intérêt, de complicité ou s'est livré à des manœuvres frauduleuses, des pratiques collusoires, coercitives ou obstructives pour l'attribution de ce marché.

3.2. L'Autorité chargée des marchés publics peut à titre conservatoire, prendre une décision d'interdiction de soumissionner pendant une période n'excédant pas deux (02) ans, à l'encontre de tout soumissionnaire ou cocontractant de l'Administration pour trafic d'influence, de conflits d'intérêts, de délit d'initiés, de complicité, de fraude, de corruption ou de production de documents non authentiques dans son offre, sans préjudice des poursuites pénales qui pourraient être engagées contre lui.

3.3. L'Autorité chargée des Marchés Publics, peut prendre à l'encontre des acteurs publics reconnus coupables de violation des dispositions du Code des Marchés Publics, une décision d'interdiction d'intervenir dans la passation et le suivi de l'exécution des Marchés Publics pendant une période n'excédant pas deux (2) ans.

#### **Article 4. Candidats admis à concourir**

4.1. En dehors de l'appel d'offres restreint qui s'adresse à tous les candidats retenus à l'issue de la procédure de préqualification et/ou ceux retenus dans le cadre de la catégorisation préalablement indiquée dans l'avis d'appel d'offres et rappelé dans le RPAO, en règle générale, l'appel d'offres s'adresse à tous les soumissionnaires, sous réserve qu'ils remplissent les conditions d'éligibilité ci-après :

- a. Un soumissionnaire (y compris tous les membres d'un groupement d'entreprises et tous les sous-traitants du soumissionnaire) doivent être d'un pays éligible, conformément à la convention de financement, le cas échéant ;
- b. Un soumissionnaire (y compris tous les membres d'un groupement d'entreprises et tous les sous-traitants du soumissionnaire) ne doit pas se trouver en situation de conflit d'intérêt sous peine de disqualification de toutes les offres auxquelles il aura participé. Un soumissionnaire peut être jugé comme étant en situation de conflit d'intérêt dans les conditions ci-après :
  - i. Est associé ou a été associé dans le passé, à une entreprise (ou à une filiale de cette entreprise) qui a fourni des services de consultant pour la conception, la préparation des spécifications et autres documents utilisés dans le cadre des marchés passés au titre du présent appel d'offres ;
  - ii. est dans le cadre d'un même appel d'offres, représentant légal d'un autre soumissionnaire ;
  - iii. Participe à plus d'une offre dans le cadre d'un même appel d'offres notamment, soit à titre individuel ou en tant que membre d'un groupement d'entreprises, soit en tant que sous-traitant dans une offre tout en étant soumissionnaire à titre individuel ou membre d'un groupement d'entreprises. Un fournisseur peut figurer en tant que sous-traitant dans plusieurs offres, mais en cette qualité de sous-traitant seulement.
- iv. Est affilié à un groupe ou entité que le Maître d'Ouvrage ou le Maître d'Ouvrage Délégué a recruté ou envisage de recruter pour participer au contrôle ;
- v. Le Maître d'Ouvrage ou le Maître d'Ouvrage Délégué participe au capital du soumissionnaire de nature à compromettre la transparence des procédures de passation des marchés publics ;
- c. Une personne morale de droit public si elle démontre qu'elle est (i) juridiquement et financièrement autonome, (ii) gérée selon les règles de la comptabilité privée et (iii) n'est pas sous la tutelle du Maître d'Ouvrage ou du Maître d'Ouvrage Délégué, sauf autorisation expresse de l'Autorité chargée des marchés publics.
- d. Les organisations de la société civile et les Etablissements publics à condition que les prix proposés soient concurrentiels, c'est-à-dire, qu'ils aient été déterminés(i) en prenant en compte l'ensemble des coûts directs et indirects concourant à la formation du prix de la prestation objet du contrat et(ii) qu'ils n'ont pas bénéficié, dans la détermination de ce prix, des avantages découlant des ressources qui leurs sont attribuées au titre de leurs missions de service public.

4.2. L'appel d'offres est ouvert ou restreint selon les spécifications du RPAO à tous les candidats qui remplissent les conditions ci-après :

- a. ne pas être en état de liquidation judiciaire ou en faillite ;
- b. ne pas être frappé de l'une des interdictions ou déchéances prévues par les lois et règlements en vigueur, aussi bien au plan national qu'international ;
- c. souscrire aux déclarations prévues par les lois et règlements en vigueur.

4.3. Pour soumissionner par voie électronique via COLEPS ou tout autre moyen de communication électronique indiqué par le Maître d'Ouvrage, le candidat ou soumissionnaire doit être enregistré sur ladite plateforme et disposer d'un certificat électronique valide.

4.4. Si l'appel d'offres est restreint, la consultation s'adresse à tous les candidats retenus à l'issue de la procédure de préqualification et/ou à ceux retenus dans le cadre de la catégorisation préalablement indiquée dans l'avis d'appel d'offres et rappelée dans le RPAO.

## **Article 5. Matériaux, matériels, fournitures, équipements et services autorisés**

5.1. Les matériaux, les matériels de l'entrepreneur, les fournitures, équipements et services devant être fournis dans le cadre du Marché ne doivent pas provenir le cas échéant, de pays figurant dans la liste prévue dans le RPAO.

5.2. En vertu de l'article 5.1 ci-dessus, le terme "provenir" désigne le lieu où les biens et services poussent, sont extraits, cultivés, produits ou fabriqués, transformés, assemblés ou importés.

## **Article 6. Documents établissant la qualification du Soumissionnaire**

6.1. Les soumissionnaires doivent, comme partie intégrante de leur offre :

- a. produire un pouvoir habilitant le signataire de la soumission à engager le soumissionnaire ;
- b. Fournir les documents permettant d'établir la qualification du soumissionnaire selon la présentation indiquée à l'article 13 du RGAO et comprenant notamment, toutes les informations (compléter ou mettre à jour les informations jointes à leur demande de préqualification qui ont pu changer, au cas où les candidats ont fait l'objet d'une préqualification) qui leur sont demandées dans le RPAO.

Les informations relatives aux points suivants sont exigées le cas échéant :

- i. La production de l'extrait des bilans faisant ressortir le chiffre d'affaires et les résultats ;
- ii. l'accès à une ligne de crédit ou d'autres ressources financières ;
- iii. Les marchés exécutés ;
- iv. la liste du personnel clé ;
- v. La disponibilité du matériel indispensable ;

vi Le certificat de catégorisation pour les prestataires de BTP, le cas échéant.

6.2. Les soumissions présentées par deux ou plusieurs entrepreneurs groupés (co-traitance) doivent satisfaire aux conditions suivantes :

- a. L'offre devra inclure pour chacune des entreprises, tous les renseignements énumérés à l'article 6.1 ci-dessus. Le RPAO devra préciser les informations à fournir par le groupement et celles à fournir par chaque membre du groupement ;
- b. L'offre et le marché doivent être signés de façon à obliger tous les membres du groupement ;
- c. La nature du groupement (conjoint ou solidaire tel que requis dans le RPAO) doit être précisée et justifiée par la production d'une copie de l'accord de groupement en bonne et due forme ;
- d. Le membre du groupement désigné comme mandataire, représentera l'ensemble des entreprises vis à vis du Maître d'Ouvrage ou du Maître d'Ouvrage Délégué pour l'exécution du marché ;
- e. En cas de groupement solidaire, les co-traitants se répartissent les paiements qui sont effectués par le Maître d'Ouvrage ou le Maître d'Ouvrage Délégué dans un compte unique. En cas de groupement conjoint, les tâches de chaque membre doivent être précisées et chaque entreprise est payée par le Maître d'Ouvrage ou le Maître d'Ouvrage Délégué dans son propre compte.

6.3. Les soumissionnaires doivent également présenter des propositions suffisamment détaillées pour démontrer qu'elles sont conformes aux spécifications techniques et aux délais d'exécution visés dans le RPAO.

6.4. Les soumissionnaires qui sollicitent le bénéfice d'une marge de préférence, doivent fournir tous les renseignements nécessaires pour prouver qu'ils satisfont aux critères d'éligibilité décrits à l'article 33 du RGAO.

## **Article 7. Visite du site des travaux**

7.1. Il est conseillé au soumissionnaire de visiter et d'inspecter le site des travaux et ses environs et d'obtenir par lui-même, et sous sa propre responsabilité, tous les renseignements qui peuvent être nécessaires pour la préparation de l'offre et l'exécution des travaux. Cette visite lorsqu'elle est exigée dans le RPAO, doit être sanctionnée par une attestation de visite du site signée sur l'honneur par le soumissionnaire, faisant ressortir une description du site ainsi que les observations sur les conditions d'exécution des travaux. Les coûts liés à la visite du site sont à la charge du Soumissionnaire.

7.2. Le Maître d'Ouvrage ou le Maître d'Ouvrage Délégué est tenu d'autoriser le Soumissionnaire qui en fait la demande et ses employés ou agents, à pénétrer dans ses locaux et sur ses terrains aux fins de ladite visite, mais seulement à la condition expresse que le Soumissionnaire, ses employés et agents dégagent le Maître d'Ouvrage ou le Maître d'Ouvrage Délégué, de toute responsabilité pouvant en résulter.

Le soumissionnaire demeure responsable des accidents mortels ou corporels, des pertes ou dommages matériels, coûts et frais encourus du fait de cette visite.

7.3. Le Maître d'Ouvrage ou le Maître d'Ouvrage Délégué peut organiser une visite du site des travaux au moment de la réunion préparatoire à l'établissement des offres mentionnées à l'article 19 du RGAO.

## B. DOSSIER D'APPEL D'OFFRES

### Article 8. Contenu du Dossier d'Appel d'Offres

8.1. Le Dossier d'Appel d'Offres décrit les travaux faisant l'objet du marché, fixe les procédures de consultation des entreprises et précise les conditions du marché. Outre le(s) additif(s) publié(s) conformément à l'article 10 du RGAO, il comprend aussi les principaux documents énumérés ci-après :

Pièce n° 0 : La lettre d'invitation à soumissionner (en cas d'Appels d'Offres Restreints) ; Pièce n° 1 : L'Avis d'Appel d'Offres rédigé en français et en anglais (AAO) ;

Pièce n° 2 : Le Règlement Général de l'Appel d'Offres (RGAO) ;

Pièce n° 3 : Le Règlement Particulier de l'Appel d'Offres (RPAO) ; Pièce n° 4 : Le Cahier des Clauses Administratives Particulières (CCAP) ; Pièce n° 5 : Le Cahier des Clauses Techniques Particulières (CCTP) ; Pièce n° 6 : Le Cadre du Bordereau des prix unitaires ;

Pièce n° 7 : Le Cadre du Détail quantitatif et estimatif ;

Pièce n° 8 : Le Cadre du Sous-Détail des Prix Unitaires ou de la décomposition des prix, le cas échéant ; Pièce n° 9 : Le modèle de marché ;

Pièce n° 10 : Les Modèles ou formulaires types à utiliser par les Soumissionnaires notamment :

*Annexe n° 1: Modèle de Déclaration d'intention de soumissionner* *Annexe n° 2: Modèle de soumission*

*Annexe n° 3: Modèle de caution de soumission* *Annexe n° 4: Modèle de cautionnement définitif*

*Annexe n° 5: Modèle de caution d'avance de démarrage*

*Annexe n° 6: Modèle de caution de bonne exécution (retenue de garantie)*

*Annexe n° 7: Modèle de Lettre de soumission de la proposition technique*

*Annexe n° 8: Modèle de Cadre du planning*

*Annexe n° 9: Modèle de liste de personnels à mobiliser*

*Annexe n° 10: Modèle de fiches de prestations susceptibles d'être sous traitées* *Annexe n° 11: Modèle de CV de personnels à mobiliser*

Pièce n° 11 : Le formulaire de la charte d'intégrité.

Pièce n° 12 : Le formulaire de déclaration d'engagement au respect des clauses sociales et environnementales.

Pièce n° 13 : le visa de maturité ou les justificatifs des études préalables à remplir par le Maître d' Ouvrage ou le Maître d' Ouvrage Délégué, la disponibilité du financement ou l'inscription budgétaire.

Pièce n° 14 : La liste des établissements bancaires et organismes financiers habilités par le Ministre en charge des à émettre des cautions, dans le cadre des marchés publics.

8.2. Le Soumissionnaire doit examiner l'ensemble des règlements, formulaires, conditions et spécifications contenus dans le DAO. Il lui appartient de fournir tous les renseignements demandés et de préparer une offre conforme à tous égards audit dossier.

### Article 9. Eclaircissements apportés au Dossier d'Appel d'Offres et Recours

9.1. a) Tout soumissionnaire désirant obtenir des éclaircissements sur le Dossier d'Appel d'Offres peut en faire la demande à l'Autorité Contractante par écrit ou par courrier électronique (télécopie ou e-mail) à l'adresse du Maître d'Ouvrage ou du Maître d'Ouvrage Délégué indiquée dans le RPAO ou via COLEPS avec copie à l'organisme chargé de la régulation des marchés publics. Cependant, l'Autorité Contractante répondra par écrit ou par courrier électronique ou via COLEPS ou sur tout autre moyen de communication électronique indiqué dans le DAO à toute demande d'éclaircissement reçue au moins quatorze (14) jours avant la date limite de dépôt des offres.

9.1.b). Une copie de la réponse de l'Autorité Contractante, indiquant la question posée mais ne mentionnant pas son auteur, est adressée à tous les soumissionnaires ayant acheté le Dossier d'Appel d'Offres dans un délai maximal de cinq (05) jours.

9. 2. Tout soumissionnaire qui s'estime lésé peut introduire une requête auprès du Maître d'ouvrage ou du Maître d'ouvrage Délégué.

En cas d'appel d'offres restreint, le recours doit :

a) à la phase de préqualification, doit porter sur des demandes de réexamen des conditions de sollicitation, de préqualification ou sur des demandes de réexamen des décisions ou actes pris et publiés par le Maître d'Ouvrage ou le Maître d'Ouvrage Délégué lors de la procédure de préqualification.

b) Les candidats disposent de cinq (05) jours ouvrables avant la date de dépôt des candidatures et cinq (05) jours ouvrables après la publication des résultats de la préqualification pour introduire

leur recours auprès du Maître d'Ouvrage ou du Maître d'Ouvrage Délégué, avec copie à l'Autorité chargée des marchés publics et à l'organisme chargé de la régulation des marchés publics.

c) Ce recours n'est pas suspensif.

9.3. Lorsque l'appel d'offres est la procédure retenue, le recours doit être adressé, entre la publication de l'Avis d'appel d'offres et l'ouverture des plis :

a) au Maître d'ouvrage ou au Maître d'ouvrage Délégué avec copie à l'Autorité chargée des Marchés Publics et à l'organisme chargé de la régulation des marchés publics ;

b) il doit parvenir au Maître d'ouvrage ou au Maître d'ouvrage Délégué au plus tard quatorze (14) jours ouvrables avant la date d'ouverture des offres ;

c) le Maître d'Ouvrage ou le Maître d'Ouvrage Délégué dispose de cinq (05) jours ouvrables pour réagir. La copie de la réaction est transmise à l'Autorité chargée des Marchés Publics et à l'Organisme Chargé de la Régulation des Marchés Publics ;

d) en cas de désaccord entre le requérant et le Maître d'ouvrage ou le Maître d'ouvrage Délégué, le recours est porté par le requérant au Comité chargé de l'examen des recours.

e) ce recours n'est pas suspensif.

### **Article 10. Modification du Dossier d'Appel d'Offres**

10.1. Le Maître d'Ouvrage ou le Maître d'Ouvrage Délégué peut, à tout moment avant la date limite de dépôt des offres et pour tout motif, que ce soit à son initiative ou consécutivement à une saisine d'un soumissionnaire, modifier le Dossier d'Appel d'Offres en publiant un additif.

10.2. Tout additif ainsi publié fera partie intégrante du Dossier d'Appel d'Offres conformément à l'Article 8.1 du RGAO et doit être communiqué par écrit ou signifié par tout moyen laissant trace écrite à tous les soumissionnaires ayant acheté le Dossier d'Appel d'Offres **ou via COLEPS ou sur tout autre moyen de communication électronique indiqué par le Maître d'Ouvrage dans le DAO.**

10.3. Afin de donner aux soumissionnaires suffisamment de temps pour tenir compte de l'additif dans la préparation de leurs offres, le Maître d'Ouvrage ou le Maître d'Ouvrage Délégué pourra reporter, autant que nécessaire, la date limite de dépôt des offres, conformément aux dispositions de l'Article 22 du RGAO.

## **C. PREPARATION DES OFFRES**

### **Article 11. Frais de soumission**

Le candidat supportera tous les frais afférents à la préparation et à la présentation de son offre. Le Maître d'Ouvrage ou le Maître d'Ouvrage Délégué n'est en aucun cas responsable de ces frais, ni tenu de les régler, quel que soit le déroulement ou l'issue de la procédure d'Appel d'Offres.

### **Article 12. Langue de l'offre**

L'offre ainsi que toute correspondance et tout document, échangé entre le Soumissionnaire et le Maître d'Ouvrage ou le Maître d'Ouvrage Délégué seront rédigés en français ou en anglais. Les documents complémentaires et les imprimés fournis par le soumissionnaire peuvent être rédigés dans une autre langue à condition d'être accompagnés d'une traduction précise en français ou en anglais fait par un traducteur agréé; auquel cas et aux fins d'interprétation de l'offre, la traduction fera foi.

### **Article 13. Documents constituant l'offre**

13.1. L'offre présentée par le soumissionnaire comprendra les documents détaillés au RPAO, dûment remplis et regroupés en trois volumes :

#### **a. Volume 1 : Dossier administratif**

Il comprend notamment :

a.1. Tous les documents attestant que le soumissionnaire :

- a souscrit les déclarations prévues par les lois et règlements en vigueur ;
- s'est acquitté des droits, taxes, impôts, cotisations, contributions, redevances ou prélèvements de quelque nature que ce soit ;
- n'est pas en état de liquidation judiciaire ou en faillite ;
- n'est pas frappé de l'une des interdictions ou déchéances prévues par les lois et règlements en vigueur, aussi bien au plan national qu'international.

a.2. Le cautionnement de soumission établi conformément aux dispositions de l'article 17 du RGAO ;

a.3. L'acte écrit donnant pouvoir au signataire de l'offre d'engager la personne morale soumissionnaire, le cas

échéant, conformément aux dispositions de l'article 6.1 du RGAO ;

**b. Volume 2 : Offre technique**

Il comprend notamment :

**b.1. Les renseignements sur la qualification**

Le RPAO précise la liste des documents à fournir par les soumissionnaires pour justifier les critères de qualification mentionnés à l'article 6.1 du RGAO, notamment les références de l'entreprise, le matériel et la liste du personnel.

**b.2. La Méthodologie**

Le RPAO précise les éléments constitutifs de la proposition technique des soumissionnaires, notamment : une note méthodologique portant sur une analyse des travaux et précisant l'organisation et le programme que le soumissionnaire compte mettre en place ou en œuvre pour les réaliser (installations, planning, PAQ, sous- traitance, approche HIMO le cas échéant, etc.).

**b. 3. Les preuves d'acceptation des conditions du marché**

Le soumissionnaire remettra les copies dûment paraphées, renseignées et signées des documents à caractères administratif et technique régissant le marché, à savoir :

- i. Le Cahier des Clauses Administratives Particulières (CCAP) ;
- ii. Le Cahier des Clauses Techniques Particulières (CCTP).

**b.4. Commentaires CCAP et CCTP (facultatifs)**

Les soumissionnaires formuleront un commentaire sur les choix techniques du projet et d'éventuelles propositions.

**b .5. la charte d'intégrité**

**b-6- la déclaration d'engagement au respect des clauses sociales et environnementales**

**c. Volume 3 : Offre financière**

Il comprend les éléments permettant de justifier le coût des travaux, à savoir :

- c.1. La soumission proprement dite, en original rédigée selon le modèle ou le formulaire type joint, timbrée au tarif en vigueur, signée et datée ;
- c.2. Le bordereau des prix unitaires dûment rempli ;
- c.3. Le détail quantitatif et estimatif dûment rempli ;
- c.4. Le sous-détail des prix et/ou la décomposition des prix forfaitaires ;
- c.5. L'échéancier prévisionnel de paiements, le cas échéant.

Les soumissionnaires utiliseront à cet effet les pièces et modèles ou formulaires types prévus dans le Dossier d'Appel d'Offres, sous réserve des dispositions de l'article 17.2 du RGAO concernant les autres formes possibles de Cautionnement de Soumission.

13.2. Le RPAO indique combien de temps les propositions doivent demeurer valides à compter de la date de soumission. Pendant cette période, les soumissionnaires doivent garder à disposition le personnel spécialisé proposé pour la mission. Le Maître d'Ouvrage ou le Maître d'Ouvrage Délégué fait tout son possible pour mener à bien les négociations dans ces délais. Si celui-ci souhaite prolonger la durée de validité des propositions, les Candidats qui n'y consentent pas sont en droit de refuser une telle prolongation.

**Article 14. Montant de l'offre**

14.1. Sauf indication contraire figurant dans le Dossier d'Appel d'Offres, le montant du marché couvrira l'ensemble des travaux décrits à l'article 1.1 du RPAO, sur la base du Bordereau des Prix et du Détail Quantitatif et Estimatif chiffrés, ainsi que du sous-détail des prix unitaires et de la décomposition des prix forfaitaires présentés par le soumissionnaire le cas échéant.

14.2. Le soumissionnaire remplira les prix unitaires et totaux de tous les postes du bordereau de prix et du Détail quantitatif et estimatif.

14.3. Sous réserve des dispositions contraires prévues dans le RPAO et le CCAP, tous les droits, impôts, taxes et assurances payables par le soumissionnaire au titre du futur Marché, ou à tout autre titre, trente (30) jours avant la date limite de dépôt des offres seront inclus dans les prix et dans le montant total de son offre.

14.4. Si les clauses de révision et/ou d'actualisation des prix sont prévues au marché, la date d'établissement des prix initiaux, ainsi que les modalités de révision et/ou d'actualisation desdits prix doivent être précisées. Tout Marché dont la durée d'exécution est au plus égale à un (1) an ne peut faire l'objet de révision de prix.

- 14.5. Tous les prix unitaires assortis des quantités doivent être justifiés par des sous-détails établis conformément au cadre proposé à la pièce N° 8 du DAO.
- 14.6. Les soumissionnaires indiqueront les rabais consentis dans leurs offres. Par ailleurs, ils préciseront les conditions d'application de ce rabais.

### **Article 15. Monnaies de soumission et de règlement**

- 15.1. En cas d'Appels d'Offres Internationaux, les monnaies de l'offre doivent suivre les dispositions soit de l'Option A ou de l'Option B ci-dessous; l'option applicable étant celle retenue dans le RPAO.
- 15.2. Option A : le montant de la soumission est libellé entièrement en monnaie nationale  
Le montant de la soumission, les prix unitaires du bordereau des prix et les prix du détail quantitatif et estimatif sont libellés entièrement en francs CFA de la manière suivante:
- a. Les prix seront entièrement libellés dans la monnaie nationale. Le soumissionnaire qui compte engager des dépenses dans d'autres monnaies pour la réalisation des Travaux, indiquera en annexe à la soumission le ou les pourcentages du montant de l'offre nécessaires pour couvrir les besoins en monnaies étrangères, sans excéder un maximum de trois monnaies de pays membres de l'institution de financement du marché.
  - b. Les taux de change utilisés par le Soumissionnaire pour convertir son offre en monnaie nationale seront spécifiés par le soumissionnaire en annexe à la soumission conformément aux précisions du RPAO. Ils seront appliqués pour tout paiement au titre du Marché, pour qu'aucun risque de change ne soit supporté par le Soumissionnaire retenu.
- 15.3. Option B : Le montant de la soumission est directement libellé en monnaie nationale et étrangère.  
Le soumissionnaire libellera les prix unitaires du bordereau des prix et les prix du Détail quantitatif et estimatif de la manière suivante :
- a. Les prix des intrants nécessaires aux travaux que le Soumissionnaire compte se procurer dans le pays du Maître d'Ouvrage ou du Maître d'Ouvrage Délégué seront libellés en francs CFA tels que spécifié au RPAO et dénommée "monnaie nationale".
  - b. Les prix des intrants nécessaires aux travaux que le soumissionnaire compte se procurer en dehors du pays du Maître d'Ouvrage ou du Maître d'Ouvrage Délégué seront libellés dans la monnaie du pays du soumissionnaire ou de celle d'un pays membre éligible largement utilisée dans le commerce international.
- 15.4. Le Maître d'Ouvrage ou le Maître d'Ouvrage Délégué peut demander aux soumissionnaires d'exprimer leurs besoins en monnaies nationale et étrangère et de justifier que les montants inclus dans les prix unitaires et totaux, et indiqués en annexe à la soumission, sont raisonnables ; à cette fin, un état détaillé de ses besoins en monnaies étrangères sera fourni par le soumissionnaire.
- 15.5. Durant l'exécution des travaux, la plupart des monnaies étrangères restant à payer sur le montant du marché peut être révisée d'un commun accord par le Maître d'Ouvrage ou le Maître d'Ouvrage Délégué et l'entreprise de façon à tenir compte de toute modification survenue dans les besoins en devises au titre du marché.

### **Article 16. Validité des offres**

- 16.1. Les offres doivent demeurer valables pendant la période spécifiée dans le Règlement Particulier de l'Appel d'Offres pour compter de la date de remise des offres fixée par le Maître d'Ouvrage ou le Maître d'Ouvrage Délégué, en application de l'article 22 du RGAO. Une offre valable pour une période plus courte sera considérée par la Commission de passation des marchés comme non conforme, sauf si le délai de validité du cautionnement de soumission est conforme. Dans ce cas, un délai de quarante-huit (48) heures est accordé au soumissionnaire pour produire une nouvelle lettre de soumission.
- 16.2. Dans des circonstances exceptionnelles, le Maître d'Ouvrage ou le Maître d'Ouvrage Délégué peut solliciter le consentement du soumissionnaire à une prolongation du délai de validité. La demande et les réponses qui lui seront faites le seront par écrit (ou par télécopie). La validité du cautionnement de soumission prévue à l'article 17 du RGAO sera de même prolongée pour une durée correspondante. Un Soumissionnaire peut refuser de prolonger la validité de son offre sans perdre son cautionnement de soumission. Un soumissionnaire qui consent à une prolongation ne se verra pas demander de modifier son offre, ni ne sera autorisé à le faire.
- 16.3. Lorsque le marché ne comporte pas d'article de révision de prix et que la période de validité des offres est prorogée de plus de soixante (60) jours, les montants payables au soumissionnaire retenu, seront actualisés par application de la formule y relative figurant à la demande de prorogation que le Maître d'Ouvrage ou le Maître d'Ouvrage Délégué adressera au(x) soumissionnaire(s).

La période d'actualisation ira de la date de dépassement des soixante (60) jours à la date de notification du marché ou de l'ordre de service de démarrage des travaux au soumissionnaire retenu, tel que prévu par le CCAP. L'effet de l'actualisation n'est pas pris en considération aux fins de l'évaluation des offres.

### **Article 17. Cautionnement de soumission**

17.1. En application de l'article 13 du RGAO, le soumissionnaire fournira un cautionnement de soumission du montant spécifié dans le Règlement Particulier de l'Appel d'Offres, et qui fera partie intégrante de son offre.

17.2. Le cautionnement de soumission sera conforme au modèle présenté dans le Dossier d'Appel d'Offres ; d'autres modèles peuvent être autorisés, par le Maître d'Ouvrage ou le Maître d'Ouvrage Délégué. Le cautionnement de soumission demeurera valide pendant trente (30) jours au-delà de la date limite initiale de validité des offres, ou de toute nouvelle date limite de validité demandée par le Maître d'Ouvrage ou le Maître d'Ouvrage Délégué et acceptée par le soumissionnaire, conformément aux dispositions de l'article 16.2 du RGAO.

Pour les prestations relevant des lettres commandes, les chèques certifiés et les chèques-banques sont admis au titre du cautionnement de soumission.

17.3. Toute offre non accompagnée d'un cautionnement de soumission acceptable sera rejetée par la Commission de Passation des Marchés comme incomplète. Le cautionnement de soumission d'un groupement d'entreprises doit être établi au nom du mandataire soumettant l'offre.

17.4. Les offres des soumissionnaires non retenues (à l'exception de l'exemplaire destiné à l'organisme chargé de la régulation des marchés publics) seront restituées dans un délai de quinze (15) jours ouvrables dès publication des résultats de l'attribution. Les offres non retirées dans ce délai peuvent être détruites, sans qu'il y ait lieu à réclamation.

17.5. Le cautionnement de soumission des soumissionnaires non retenus sont restitués dès publication des résultats d'attribution.

17.6. Le cautionnement de soumission de l'attributaire du Marché sera libéré dès que ce dernier aura fourni le cautionnement définitif requis.

17.7. Le cautionnement de soumission peut être saisi :

- a. Si le soumissionnaire retire son offre durant la période de validité ;
- b. Si, le soumissionnaire retenu :
  - i. Manque à son obligation de souscrire le marché en application de l'article 38 du RGAO ;
  - ii. Manque à son obligation de fournir le cautionnement définitif en application de l'article 39 du RGAO ;
- iii. Refuse de recevoir notification du marché.

### **Article 18. Propositions variantes des soumissionnaires**

18.1. Lorsque les travaux peuvent être exécutés dans des délais prévisionnels d'exécution variables, le RPAO précisera ces délais, et indiquera la méthode retenue pour l'évaluation du délai d'achèvement proposé par le soumissionnaire à l'intérieur des délais prévus. Les offres proposant des délais au-delà de ceux spécifiés ne seront pas considérées comme non conformes.

18.2. Excepté dans le cas mentionné à l'Article 18.3 ci-dessous, les soumissionnaires souhaitant offrir des variantes techniques doivent d'abord chiffrer la solution de base du Maître d'Ouvrage ou du Maître d'Ouvrage Délégué telle que décrite dans le Dossier d'Appel d'Offres, et fournir en outre tous les renseignements dont le Maître d'Ouvrage ou le Maître d'Ouvrage Délégué a besoin pour procéder à l'évaluation complète de la variante proposée, y compris les plans, notes de calcul, spécifications techniques, sous-détails de prix et méthodes de construction proposées, et tous autres détails utiles. Le Maître d'Ouvrage ou le Maître d'Ouvrage Délégué n'examinera que les variantes techniques, le cas échéant, du soumissionnaire dont l'offre conforme à la solution de base a été évaluée la moins-disante.

18.3. Quand les soumissionnaires sont autorisés, suivant le RPAO, à soumettre directement des variantes techniques pour certaines parties des travaux, ces parties de travaux doivent être décrites dans les Spécifications techniques. Le dossier d'appel d'offres doit préciser de manière claire, la façon dont les variantes doivent être prises en considération pour l'évaluation des offres.

### **Article 19. Réunion préparatoire à l'établissement des offres**

19.1. A moins que le RPAO n'en dispose autrement, le Soumissionnaire peut être invité à assister à une réunion préparatoire qui se tiendra aux lieu et date indiqués dans le RPAO.

19.2. La réunion préparatoire aura pour objet de fournir des éclaircissements et réponses à toute question qui pourrait être soulevée à ce stade.

19.3. Il est demandé au Soumissionnaire, autant que possible, de soumettre toute question par écrit de façon qu'elle parvienne au Maître d'Ouvrage ou au Maître d'Ouvrage Délégué au moins une semaine avant la réunion préparatoire. Il est possible que le Maître d'Ouvrage ou le Maître d'Ouvrage Délégué ne puisse répondre au cours de la réunion aux questions reçues trop tard. Dans ce cas, les questions et réponses seront transmises selon les modalités de l'article 19.4 ci-dessous.

19.4. Le procès-verbal de la réunion auquel est joint la feuille de présence, incluant le texte des questions posées et des réponses données, y compris les réponses préparées après la réunion, sera transmis sans délai à tous ceux qui ont acheté le Dossier d'Appel d'Offres. Toute modification des documents d'appel d'offres énumérés à l'Article 8 du RGAO qui pourrait s'avérer nécessaire à l'issue de la réunion préparatoire sera faite par le Maître d'Ouvrage ou le Maître d'Ouvrage Délégué en publiant un additif conformément aux dispositions de l'article 10 du RGAO, le procès-verbal de la réunion préparatoire ne pouvant en tenir lieu.

19.5. Le fait qu'un soumissionnaire n'assiste pas à la réunion préparatoire à l'établissement des offres ne sera pas un motif de disqualification.

## **Article 20. Forme, Format et signature de l'offre**

Pour la soumission hors ligne,

20.1. Le Soumissionnaire préparera un original de chaque volume constitutif de l'offre décrit à l'Article 13 du RGAO, portant clairement l'indication "ORIGINAL". De plus, le Soumissionnaire soumettra pour chaque volume le nombre d'exemplaires requis dans les RPAO, portant l'indication "COPIE". En cas de divergence entre l'original et les copies, l'original fera foi.

20.2. L'original et toutes les copies de l'offre devront être écrits à l'encre indélébile (dans le cas des copies, des photocopies y compris sous la forme scannée sont également acceptables) et seront signés par la ou les personnes dûment habilitées à signer au nom du Soumissionnaire, conformément à l'article 6.1(a) ou 6.2(c) du RGAO, selon le cas. Toutes les pages de l'offre comprenant des surcharges ou des changements seront paraphées par le ou les signataires de l'offre.

20.3. L'offre ne doit comporter aucune modification, suppression ni surcharge, à moins que de telles corrections ne soient paraphées par le ou les signataires de la soumission.

Pour la soumission par voie électronique.

20.4 L'offre devra être transmise par le soumissionnaire sur la plateforme COLEPS ou sur tout autre moyen de communication électronique indiqué par le Maître d'Ouvrage dans le DAO. Une copie de sauvegarde de l'offre enregistrée sur clé USB ou CD/DVD doit être déposée dans les services du MO/MOD ou AC concerné sous pli scellé avec la mention claire et lisible « copie de sauvegarde » et les références de l'appel d'offres dans les délais impartis.

20.5. Les offres, accompagnées des pièces et documents exigés, sont rassemblées dans des fichiers électroniques et regroupées suivant leur nature administrative, technique et financière. Toutefois, s'agissant des pièces administratives elles sont introduites dans COLEPS par les structures émettrices.

20.6 Les formats de fichiers choisis pour le dépôt des offres via COLEPS doivent être des formats courants dont l'usage est répandu dans le secteur professionnel comprenant les opérateurs susceptibles d'être intéressés par la consultation, pour une meilleure exploitation.

20.7. Les documents et pièces transmis dans la plateforme COLEPS sont revêtus d'une signature électronique à travers l'usage du certificat.

## **D. DEPOT DES OFFRES**

### **Article 21. Cachetage et marquage des offres**

21.1. La présentation des offres devra tenir compte du principe de séparation des pièces administratives (Volume 1), de l'offre technique (Volume 2) et de l'offre financière (Volume 3), toutes placées dans une enveloppe extérieure qui ne devra donner aucune indication sur l'identité du Soumissionnaire. Les Soumissionnaires doivent placer l'original et toutes les copies des pièces administratives énumérées dans le RPAO, dans une enveloppe portant la mention "DOSSIER ADMINISTRATIF", l'original et toutes les copies de la proposition technique dans une enveloppe portant clairement la mention "PROPOSITION TECHNIQUE", et l'original et toutes les copies de la Proposition financière, dans une enveloppe scellée portant clairement la mention " PROPOSITION FINANCIERE " Les différentes pièces de chaque volume seront numérotées dans l'ordre du RPAO et séparées par un intercalaire de couleur autre que le blanc.

21.2. Les enveloppes intérieures et extérieures :

- a. Seront adressées au Maître d'Ouvrage ou au Maître d'Ouvrage Délégué à l'adresse indiquée dans le Règlement Particulier de l'Appel d'Offres ;
- b. Porteront le nom du projet ainsi que l'objet et le numéro de l'Avis d'Appel d'Offres indiqués dans le RPAO, et la mention "A N'OUVRIR QU'EN SEANCE DE DEPOUILLEMENT".
- 21.3. Les enveloppes intérieures porteront également le nom et l'adresse du Soumissionnaire de façon à permettre au Maître d'Ouvrage ou au Maître d'Ouvrage Délégué de renvoyer l'offre scellée si elle a été déclarée hors délai conformément aux dispositions des articles 23 et 24 du RGAO.
- 21.4. Si l'enveloppe extérieure n'est pas scellée et marquée comme indiqué aux articles 21.1 et 21.2 susvisés, le Maître d'Ouvrage ou le Maître d'Ouvrage Délégué ne sera nullement responsable si l'offre est égarée ou ouverte prématurément.
- 21.5 Dans le cadre de la soumission en ligne, l'offre à fournir par le soumissionnaire comprend trois fichiers électroniques correspondant aux trois volumes administratifs, technique et financier. Chaque fichier doit explicitement porter un nom qui renvoie à la nature de son contenu (Offre Administrative, Offre Technique, Offre Financière). Parallèlement à l'envoi électronique, les soumissionnaires doivent faire parvenir à l'Autorité Contractante ou au MO/MOD dans les mêmes délais impartis, une copie de sauvegarde de leur offre sur support physique électronique (CD, DVD, Clé USB...). Cette copie est transmise sous pli par voie postale ou par dépôt chez l'Autorité Contractante ou le MO/MOD. Ce pli, fermé, doit porter la mention « copie de sauvegarde » de manière claire et lisible, ainsi que les références de la consultation.
- 21.6 Les éléments constitutifs de l'Offre en ligne ou hors ligne du soumissionnaire doivent être les mêmes pour une consultation donnée.

## **Article 22. Date, heure limites de dépôt des offres et Mode de soumission**

### **22.1- Date et heure limites de dépôt des offres**

- a. Les offres doivent être reçues par le Maître d'Ouvrage ou le Maître d'Ouvrage Délégué par l'entremise de leur structure interne de gestion administrative des marchés publics à l'adresse spécifiée à l'article 21.2 du RPAO au plus tard à la date et à l'heure spécifiées dans le Règlement Particulier de l'Appel d'Offres.
- b. La date et l'heure de réception des soumissions en ligne sont automatiquement enregistrées par la plateforme de dématérialisation à travers un mécanisme d'horodatage. Seules la date et l'heure de COLEPS ou de tout autre moyen de communication électronique indiqué par le Maître d'Ouvrage font foi.
- c. Pour l'horodatage, le fuseau horaire de référence est l'heure locale (GMT/UTC + 1). Cette heure est visible sur la page de soumission.
- d. Le Maître d'Ouvrage ou le Maître d'Ouvrage Délégué peut, à son gré, reporter la date limite fixée pour le dépôt des offres en publiant un additif conformément aux dispositions de l'article 10 du RGAO. Dans ce cas, tous les droits et obligations du Maître d'Ouvrage ou du Maître d'Ouvrage Délégué et des soumissionnaires précédemment régis par la date limite initiale seront régis par la nouvelle date limite.
- e Les offres transmises par voie électronique donnent lieu à un accusé de réception mentionnant la date et l'heure de réception ainsi que les références de la consultation.

### **22.2 : Mode de soumission**

Trois modes de soumissions sont possibles :

- En ligne (online) : seules les soumissions en ligne sont acceptées pour cette consultation par l'Autorité Contractante et font foi.
- Hors ligne (offline) : seules les soumissions hors ligne sont acceptées pour cette consultation par l'Autorité Contractante et font foi.
- En ligne ou hors ligne (on/offline). Les deux modes de soumission sont possibles. Toutefois, il n'est pas possible de soumissionner en ligne et hors ligne pour une même consultation.

Le mode de soumission retenu est précisé dans le RPAO.

**NB :** Au moment de la soumission en ligne, les plis des soumissionnaires sont automatiquement chiffrés ou cryptés c'est-à-dire que leur contenu est rendu illisible.

## **Article 23. Offres hors délai**

Quel que soit le mode de soumission, toute offre parvenue dans les services du Maître d'Ouvrage ou du Maître d'Ouvrage Délégué est irrecevable après les date et heure limites fixées pour le dépôt des offres.

## **Article 24. Modification, substitution et retrait des offres**

### **Pour les soumissions hors ligne,**

**24.1.** Un Soumissionnaire peut modifier, remplacer ou retirer son offre après l'avoir déposé, à condition que la notification écrite de la modification ou du retrait, soit reçue par le Maître d'Ouvrage ou le Maître d'Ouvrage Délégué avant l'achèvement du délai prescrit pour le dépôt des offres. Ladite notification doit être signée par un représentant habilité en application de l'article 20.2 du RGAO. La modification ou l'offre de remplacement correspondante doit être jointe à la notification écrite. Les enveloppes doivent porter clairement selon le cas, la mention « RETRAIT » et « OFFRE DE REMPLACEMENT » ou « MODIFICATION ».

**24.2.** La notification de modification, de remplacement ou de retrait de l'offre par le Soumissionnaire sera préparée, cachetée, marquée et envoyée conformément aux dispositions de l'article 21 du RGAO. Le retrait peut également être notifié par télécopie ou e-mail, mais devra dans ce cas être confirmé par une notification écrite dûment signée, et dont la date, le cachet postal faisant foi, ne sera pas postérieure à la date limite fixée pour le dépôt des offres.

**24.3.** Les offres dont les Soumissionnaires demandent le retrait en application de l'article 24.1 leur seront retournées sans avoir été ouvertes.

**24.4.** Aucune offre ne peut être retirée dans l'intervalle compris entre la date limite de dépôt des offres et l'expiration de la période de validité de l'offre spécifiée par le modèle de soumission. Tout retrait par un Soumissionnaire de son offre pendant cet intervalle entraîne la confiscation du cautionnement de soumission conformément aux dispositions de l'article 17.7 du RGAO.

### **Pour les soumissions en ligne,**

**24.5** Plusieurs offres peuvent valablement être transmises par un même soumissionnaire avant la date et l'heure limite de réception des offres. Dans ce cas, seule la dernière arrivée et sa copie de sauvegarde correspondante le cas échéant, sera prise en compte lors de l'évaluation, les autres copies de sauvegarde éventuelles devant être retournées sans être ouvertes.

**24.6** La modification, le remplacement ou le retrait de la copie de sauvegarde se fait conformément aux dispositions de l'article 24 alinéas 1 à 4.

## **E. OUVERTURE DES PLIS ET EVALUATION DES OFFRES**

### **Article 25. Ouverture des plis et recours**

**25.1** Préalablement à l'ouverture des plis, les offres déposées par voie électronique sont déchiffrées par l'autorité contractante. Le déchiffrement consiste à rendre les offres lisibles et accessibles uniquement pour la Commission de passation des Marchés.

**25.2.** L'ouverture de tous les plis se fait en un temps, y compris pour les travaux de grande importance ou complexes ayant fait l'objet d'une procédure de préqualification.

La Commission de Passation des Marchés compétente procédera à l'ouverture des plis en un temps et en présence des représentants des soumissionnaires concernés qui souhaitent y assister, aux date, heure et adresse indiquées dans le RPAO. Les représentants des soumissionnaires qui sont présents signeront un registre ou une feuille attestant leur présence.

Dans un premier temps, les enveloppes marquées « Retrait » seront ouvertes et leur contenu annoncé à haute voix, tandis que l'enveloppe contenant l'offre ou la copie de sauvegarde correspondante sera retournée au Soumissionnaire sans avoir été ouverte. Le retrait d'une offre ou la copie de sauvegarde ne sera autorisé que si la notification correspondante contient une habilitation valide du signataire à demander le retrait et si cette notification est lue à haute voix. Ensuite, les enveloppes marquées « Offre de Remplacement ou la copie de sauvegarde » seront ouvertes et annoncées à haute voix et la nouvelle offre correspondante substituée à la précédente qui sera retournée au Soumissionnaire concerné sans avoir été ouverte. Le remplacement d'offre ou de la copie de sauvegarde ne sera autorisé que si la notification correspondante contient une habilitation valide du signataire à demander le remplacement et est lue à haute voix. Enfin, les enveloppes marquées « modification » seront ouvertes et leur contenu lu à haute voix avec l'offre correspondante. La modification d'offre ou de la copie de sauvegarde ne sera autorisée que si la notification correspondante contient une habilitation valide du signataire à demander la modification et est lue à haute voix. Seules les offres ou les copies de sauvegarde qui ont été ouvertes et annoncées à haute voix lors de l'ouverture des plis seront ensuite évaluées.

**25.3.** Toutes les enveloppes seront ouvertes l'une après l'autre et le nom du soumissionnaire annoncé à haute voix ainsi que la mention éventuelle d'une modification, le prix de l'offre, y compris tout rabais et toute variante le cas échéant,

l'existence d'une garantie d'offre si elle est exigée, et tout autre détail que la commission de passation des marchés compétente peut juger utile de mentionner. Tous les rabais et variantes de l'offre annoncés lors de l'ouverture des plis seront soumis à évaluation.

25.4. Etant donné qu'une offre ou une copie de sauvegarde qui n'a pas été ouverte et lue à haute voix durant la séance d'ouverture des plis, ne peut pas être soumise à évaluation, la commission s'assurera systématiquement que toutes les offres reçues ont bel et bien été examinées.

25.5. Il est établi, séance tenante un procès-verbal d'ouverture des plis qui mentionne la recevabilité des offres, leur régularité administrative, leurs prix, leurs rabais, et leurs délais ainsi que la composition de la sous-commission d'analyse le cas échéant. Toutefois les informations relatives à ladite composition demeurent internes à la commission. Un extrait du procès-verbal à laquelle est annexée la feuille de présence signée par tous les participants est remis à chaque soumissionnaire à sa demande. Enfin seules les offres financières des soumissionnaires ayant atteint la note technique minimale requise sont ouvertes en présence des soumissionnaires concernés.

25.6. A la fin de chaque séance d'ouverture des plis, le Président de la commission de passation des marchés met à la disposition du point focal désigné par l'organisme chargé de la régulation des marchés publics un exemplaire de l'offre de chaque soumissionnaire paraphé par ses soins.

25.7. En cas de recours, le soumissionnaire doit adresser sa requête au Comité d'examen des recours avec copie au Maître d'Ouvrage ou au Maître d'Ouvrage Délégué le cas échéant, au président de la commission de passation des marchés concerné à l'organisme chargé de la régulation des Marchés Publics et à l'Autorité chargée des Marchés Publics.

Il doit parvenir dans un délai maximum de trois (03) jours ouvrables après l'ouverture des plis, sous la forme d'une lettre dûment signée par le requérant.

Ce recours qui ne peut porter que sur le déroulement de cette étape, notamment le respect des procédures et la régularité des pièces vérifiées, n'est pas suspensif.

Le cas échéant, l'Observateur Indépendant annexe à son rapport, le feuillet du registre de recours qui lui a été remis, assorti des commentaires ou des observations y afférents.

25.8. L'ouverture des plis transmis par voie électronique et ceux présentés sur support papier se fait au cours de la même séance. L'ouverture et l'examen des offres transmises par voie électronique sont soumis aux règles applicables au traitement des offres physiques.

## **Article 26. Caractère confidentiel de la procédure**

26.1. Aucune information relative à l'examen, à l'évaluation, à la comparaison des offres, à la vérification de la qualification des soumissionnaires et à la proposition d'attribution du Marché ne sera donnée aux soumissionnaires ni à toute autre personne non concernée par ladite procédure tant que l'attribution du Marché n'aura pas été rendue publique, sous peine de disqualification de l'offre du Soumissionnaire et de la suspension des auteurs de toutes activités dans le domaine des Marchés publics.

26.2. Toute tentative faite par un soumissionnaire pour influencer la Sous-commission d'analyse dans l'évaluation des offres, la Commission de Passation des Marchés dans la proposition d'attribution, ou le Maître d'Ouvrage ou le Maître d'Ouvrage Délégué dans la décision d'attribution, peut entraîner le rejet de son offre.

26.3. Nonobstant les dispositions de l'alinéa 26.2, entre l'ouverture des plis et l'attribution du marché, si un soumissionnaire souhaite entrer en contact avec le Maître d'Ouvrage ou le Maître d'Ouvrage Délégué pour des motifs ayant trait à son offre, il devra le faire par écrit.

## **Article 27. Eclaircissements sur les offres et contacts avec le Maître d'Ouvrage ou le Maître d'Ouvrage Délégué**

27.1. Pour faciliter l'examen, l'évaluation et la comparaison des offres, le Président de la Commission de Passation des Marchés peut, sur proposition de la sous-commission d'analyse, demander aux soumissionnaires, aux administrations ou organismes compétents de donner des éclaircissements sur les offres.

27.2 La demande d'éclaircissements et la réponse sont formulées par écrit ou via COLEPS ou sur tout autre moyen de communication électronique indiqué par le Maître d'ouvrage dans le DAO, avec copie à l'organisme en charge de la régulation, mais aucun changement du montant ou du contenu de la soumission en vue de la rendre plus compétitive n'est recherché, offert ou autorisé. La demande d'éclaircissement doit avoir pour but notamment de retrouver une information contenue dans l'offre, de vérifier l'exactitude des informations fournies par un candidat, le cas échéant, auprès des administrations émettrices, de demander à un soumissionnaire de confirmer la correction d'erreur de calcul ou d'omission.

découverte, d'apporter des précisions sur les aspects techniques non compris par la sous-commission d'analyse ou sur le contenu du sous-détail des prix, ou , de justifier les prix des offres jugées anormalement basses.

27.3. Le délai de réponse accordé aux demandes d'éclaircissement ne saurait excéder sept (07) jours ouvrables.

27.4 Sous réserve des dispositions de l'alinéa 1 susvisé, les soumissionnaires ne contacteront pas les membres de la Commission passation des marchés et de la sous-commission d'analyse pour des questions ayant trait à leurs offres, entre l'ouverture des plis et l'attribution du marché.

## **Article 28. Détermination de la conformité des offres et évaluation au plan technique**

28.1. La Sous-commission d'analyse mise en place par la Commission de Passation des Marchés au préalable procédera à la vérification de l'éligibilité des soumissionnaires et à un examen détaillé des offres pour déterminer si elles sont complètes, si les garanties exigées ont été fournies, si les documents ont été correctement signés, et si les offres sont d'une façon générale en bon ordre.

28.2. La Sous-commission d'analyse déterminera ensuite si l'offre est conforme pour l'essentiel aux dispositions du Dossier d'Appel d'Offres en se basant sur son contenu sans avoir recours à des éléments de preuve extrinsèques. A ce titre, la Sous-commission d'Analyse :

- examinera l'offre pour confirmer que toutes les conditions spécifiées dans le RPAO et le CCAP ont été acceptées par le Soumissionnaire sans divergence ou réserve substantielle ;
- évaluera les aspects techniques de l'offre présentée conformément à la clause 13.1.b du RGAO afin de s'assurer que toutes les stipulations du Bordereau des prix, la note méthodologique portant sur une analyse des travaux et précisant l'organisation et le programme que le soumissionnaire compte mettre en place ou en œuvre pour les réaliser (installations, planning, PAQ, sous-traitance, attestation de visite du site le cas échéant, etc.) sont respectées sans divergence ou réserve substantielle.

28.3. Une offre conforme pour l'essentiel au Dossier d'Appel d'Offres est une offre qui respecte tous les termes, conditions, et spécifications du Dossier d'Appel d'Offres, sans divergence ni réserve importante. Une divergence ou réserve importante est celle qui :

- i. Affecte sensiblement l'étendue, la qualité ou la réalisation des Travaux ;
- ii. Limite sensiblement, en contradiction avec le Dossier d'Appel d'Offres, les droits du Maître d'Ouvrage ou du Maître d'Ouvrage Délégué ou ses obligations au titre du Marché ;
- iii. Est telle que son acceptation ou sa correction affecterait injustement la compétitivité des autres soumissionnaires qui ont présenté des offres conformes pour l'essentiel au Dossier d'Appel d'Offres.

28.4. Si une offre n'est pas conforme pour l'essentiel au Dossier d'Appel d'Offres, elle sera écartée par la Commission des Marchés Compétente et ne pourra être par la suite rendue conforme.

28.5. Le Maître d'Ouvrage ou le Maître d'Ouvrage Délégué se réserve le droit d'accepter ou de rejeter toute modification, divergence ou réserve. Les modifications, divergences, variantes et autres facteurs qui dépassent les exigences du Dossier d'Appel d'Offres ne doivent pas être pris en compte lors de l'évaluation des offres.

## **Article 29. Critères d'évaluation et de qualification du soumissionnaire**

La Sous-commission s'assurera que le Soumissionnaire retenu pour avoir soumis l'offre substantiellement conforme aux dispositions du dossier d'appel d'offres, satisfait aux critères d'évaluation et de qualification stipulés dans le RPAO. Il est essentiel d'éviter tout arbitraire dans la fixation de ces critères.

## **Article 30. Correction des erreurs**

30.1. La Sous-commission d'analyse vérifiera les offres reconnues conformes pour l'essentiel au Dossier d'Appel d'Offres pour en rectifier les erreurs de calcul éventuelles. La sous-commission d'analyse corrigera les erreurs de la façon suivante :

- a. S'il y a contradiction entre le prix unitaire et le prix total obtenu en multipliant le prix unitaire par les quantités, le prix unitaire fera foi et le prix total sera corrigé, à moins que, de l'avis de la Sous-commission d'analyse, la virgule des décimales du prix unitaire soit manifestement mal placée, auquel cas le prix total indiqué prévaudra et le prix unitaire sera corrigé ;
- b. Si le total obtenu par addition ou soustraction des sous totaux n'est pas exact, les sous totaux feront foi et le total sera corrigé ;
- c. En cas de divergence entre les prix en chiffres et ceux en lettres, le prix en lettres fait foi.

30.2. Le montant figurant dans la Soumission sera corrigé par la Sous-commission d'analyse, conformément à la procédure de correction d'erreurs susmentionnée et, avec la confirmation du Soumissionnaire, ledit montant sera réputé l'engager.

- 30.3. Si le Soumissionnaire ayant présenté l'offre évaluée la moins-disante, n'accepte pas les corrections apportées, son offre sera écartée et sa caution de soumission saisie.

### **Article 31. Conversion en une seule monnaie**

31.1. Pour faciliter l'évaluation et la comparaison des offres, la sous-commission d'analyse convertira les prix des offres exprimés dans les diverses monnaies dans lesquelles le montant de l'offre est payable en francs CFA.

31.2. La conversion se fera en utilisant le cours vendeur fixé par la Banque des Etats de l'Afrique Centrale (BEAC), dans les conditions définies par le RPAO.

### **Article 32. Evaluation et comparaison des offres au plan financier**

32.1. Seules les offres reconnues conformes, selon les dispositions des articles 28, 29 du RGAO, seront évaluées et comparées par la Sous- commission d'analyse.

- 32.2. En évaluant les offres, la sous-commission déterminera pour chaque offre le montant évalué de l'offre en rectifiant son montant comme suit :

- a. En corrigeant toute erreur éventuelle conformément aux dispositions de l'article 30.2 du RGAO ;
- b. En excluant les sommes provisionnelles et, le cas échéant, les provisions pour imprévus figurant dans le Détail quantitatif et estimatif récapitulatif, mais en ajoutant le montant des travaux en régie, lorsqu'ils sont chiffrés de façon compétitive comme spécifié dans le RPAO ;
- c. En convertissant en une seule monnaie le montant résultant des rectifications (a) et (b) ci-dessus, conformément aux dispositions de l'article 31.2 du RGAO ;
- d. En ajustant de façon appropriée, sur des bases techniques ou financières, toute autre modification, divergence ou réserve quantifiable ;
- e. En prenant en considération les différents délais d'exécution proposés par les soumissionnaires, s'ils sont autorisés par le RPAO ;
- f. Le cas échéant, conformément aux dispositions de l'article 13.2 du RGAO et du RPAO, en appliquant les remises offertes par le Soumissionnaire pour l'attribution de plus d'un lot, si cet appel d'offres est lancé simultanément pour plusieurs lots.
- g. Le cas échéant, conformément aux dispositions de l'article 18.3 du RPAO et aux spécifications techniques, les variantes techniques proposées, si elles sont permises, seront évaluées suivant leur mérite propre et indépendamment du fait que le soumissionnaire aura offert ou non un prix pour la solution technique spécifiée par le Maître d'Ouvrage ou le Maître d'Ouvrage Délégué dans le RPAO.

- 32.3. L'effet estimé des formules de révision des prix figurant dans les CCAG et CCAP, appliquées durant la période d'exécution du Marché, ne sera pas pris en considération lors de l'évaluation des offres.

32.4. Si l'offre financière évaluée la moins-disante est jugée anormalement basse ou est fortement déséquilibrée par rapport à l'estimation faite par le Maître d'Ouvrage ou du Maître d'Ouvrage Délégué des travaux à exécuter dans le cadre du Marché, la sous-commission peut à partir du sous-détail de prix fournis par le soumissionnaire pour n'importe quel élément, ou pour tous les éléments du Détail quantitatif et estimatif, vérifier si ces prix sont compatibles avec les méthodes de construction et le calendrier proposé.

32.5. Sur proposition de la sous-commission d'analyse, le Président de la Commission de Passation de marchés peut demander aux soumissionnaires ou aux administrations et organismes compétents des éclaircissements sur les offres.

32.6. Dans le cas où une offre est jugée anormalement basse, la Commission de Passation des Marchés propose au Maître d'Ouvrage ou au Maître d'Ouvrage Délégué, de demander des justificatifs au soumissionnaire concerné. Au cas où ils sont jugés inacceptables, ils sont transmis par le MO/MOD à l'organisme chargé de la régulation des marchés publics, pour avis, en même temps que la demande d'éclaircissement.

Le Maître d'Ouvrage ou le Maître d'Ouvrage Délégué tient compte de l'avis l'organisme chargé de la régulation des marchés publics pour se prononcer.

### **Article 33. Préférence accordée aux soumissionnaires nationaux**

33.1. Lors de la passation d'un marché dans le cadre d'une consultation internationale, une marge de préférence est accordée, à offres équivalentes et dans l'ordre de priorité, aux soumissions présentées par :

- a) Une personne physique de nationalité camerounaise ou une personne morale de droit camerounais ;
- b) Une entreprise dont le capital est intégralement ou majoritairement détenu par des personnes de nationalité camerounaise ;
- c) Une personne physique ou une personne morale justifiant d'une activité économique sur le territoire du

Cameroun ;

d) Un groupement d'entreprises associant des entreprises camerounaises.

33.2 Les offres sont considérées équivalentes lorsqu'elles ont rempli les conditions techniques requises.

33.3 Pour les marchés de travaux, la marge de préférence nationale est de dix pour cent (10%).

33.4 La préférence nationale ne peut être appliquée que lorsque le dossier d'appel d'offres le prévoit.

## **F. ATTRIBUTION**

### **Article 34. Attribution**

34.1. Le Maître d'Ouvrage ou le Maître d'Ouvrage Délégué attribuera le marché au Soumissionnaire ayant présenté une offre conforme pour l'essentiel au Dossier d'Appel d'offres, (disposant des capacités techniques et financières requises pour exécuter le marché de façon satisfaisante) et dont l'offre a été évaluée la moins-disante en considérant le cas échéant les remises proposées.

34.2. Si l'Appel d'Offres porte sur plusieurs lots, l'attribution se fera selon les prescriptions du RPAO.

34.3-Dans tous les cas, toute attribution d'un marché est matérialisée par une décision du Maître d'Ouvrage ou du Maître d'Ouvrage Délégué et notifiée à l'attributaire dans un délai maximum de soixante-douze (72) heures à compter de sa signature

Toute décision d'attribution d'un marché public par le Maître d'Ouvrage ou le Maître d'Ouvrage Délégué est insérée, avec indication de prix et de délai, dans le journal des marchés publics édité par l'organisme chargé de la régulation des marchés publics ou dans toute autre publication habilitée, notamment dans COLEPS ou sur tout autre moyen de communication électronique indiqué par le MO.

### **Article 35. Droit du Maître d'Ouvrage ou du Maître d'Ouvrage Délégué de déclarer un Appel d'Offres infructueux ou d'annuler une procédure**

35.1 Le Maître d'Ouvrage ou le Maître d'Ouvrage Délégué se réserve le droit d'annuler un Appel d'Offres ou de déclarer un appel d'offres infructueux après avis de la commission des marchés compétente sans qu'il y ait lieu à réclamation. Toutefois, lorsque les offres ont déjà été ouvertes, l'annulation est subordonnée à l'accord de l'Autorité chargée des Marchés Publics.

35.2 Le Maître d'Ouvrage ou Maître d'Ouvrage Délégué notifie la décision d'annulation ou celle déclarant l'appel d'offres infructueux, au Président de la Commission de Passation des Marchés, avec copie à l'organisme chargé de la régulation des marchés publics.

35.3 En cas d'allotissement, les dispositions prévues aux alinéas ci-dessus sont applicables à chacun des lots.

### **Article 36. Notification de l'attribution du marché**

36.1 Toute attribution d'un marché est matérialisée par une décision du Maître d'Ouvrage ou du Maître d'Ouvrage Délégué et notifiée à l'attributaire dans un délai maximum de soixante-douze (72) heures à compter de sa signature.

36.2. Avant l'expiration du délai de validité des offres fixé par le RPAO, le Maître d'Ouvrage ou le Maître d'Ouvrage Délégué notifiera à l'attributaire du marché par télécopie confirmée par lettre recommandée ou par tout autre moyen que sa soumission a été retenue. Cette lettre indiquera le montant que le Maître d'ouvrage ou le Maître d'Ouvrage Délégué paiera au cocontractant de l'administration au titre de l'exécution des travaux et le délai d'exécution.

### **Article 37. Publication des résultats d'attribution du marché et recours**

37.1. Le Maître d'Ouvrage ou le Maître d'Ouvrage Délégué dispose d'un délai de cinq (05) jours ouvrables pour la signature de la décision d'attribution et la publication des résultats à compter de la date de réception de la proposition d'attribution finale de la Commission des Marchés compétente, sauf en cas de suspension de la procédure.

37.2. Toute décision d'attribution d'un marché public par le Maître d'Ouvrage ou le Maître d'Ouvrage Délégué, est insérée avec indication du montant de l'Offre de l'attributaire et du délai, dans le journal des marchés publics édité par l'organisme chargé de la régulation des marchés publics ou dans toute autre publication habilitée.

37.3 Dès publication des résultats portant attribution, le Maître d'Ouvrage ou le Maître d'Ouvrage Délégué adresse à chaque soumissionnaire qui en fait la demande, un extrait du rapport d'analyse le concernant.

37.4. Après la publication du résultat de l'attribution, les offres non retirées dans un délai maximal de quinze (15) jours seront détruites, sans qu'il y ait lieu à réclamation, à l'exception de l'exemplaire destiné à l'organisme chargé de la régulation des marchés publics si celle-ci n'a pas été collectée séance tenante.

37. 5. En cas de recours, il doit être adressé, au Comité chargé de l'examen des recours avec copies au Maître d'Ouvrage ou au Maître d'Ouvrage Délégué, au Président de la Commission de passation des marchés concernée, à l'Organisme chargé de la Régulation des Marchés Publics, et à l'Autorité chargée des marchés publics. Il doit intervenir dans un délai maximum de cinq (05) jours ouvrables après la publication des résultats.

37.6 Ce recours peut donner lieu à la suspension de la procédure à l'appréciation de l'organisme chargé de la régulation des marchés publics.

### **Article 38. Signature du marché**

38.1. Après publication des résultats, le Maître d'Ouvrage ou le Maître d'Ouvrage Délégué dispose d'un délai de cinq (05) jours ouvrables pour la signature du marché à compter de la date de souscription du projet de marché par l'attributaire

38.2. L'attributaire du marché dispose d'un délai de quinze (15) jours ouvrables à compter de sa réception pour souscrire le marché ou la lettre commande. Passé ce délai, le Maître d'Ouvrage ou le Maître d'Ouvrage Délégué se réserve le droit d'annuler la décision d'attribution après mise en demeure de l'attributaire restée sans suite. Dans ce cas, le cautionnement de soumission est saisi et le marché est attribué au candidat classé en seconde position.

38.3. Le Maître d'Ouvrage ou le Maître d'Ouvrage Délégué dispose d'un délai de cinq (05) jours ouvrables pour la signature du marché, à compter de la date de réception du projet de marché souscrit par l'attributaire ; ou pour les marchés de gré à gré, à compter de la date de réception de l'avis de la Commission Centrale de Contrôle des Marchés compétente, après leur souscription par l'attributaire.

38.4. Le Maître d'Ouvrage ou le Maître d'Ouvrage Délégué notifie le marché à son titulaire dans les cinq (5) jours ouvrables qui suivent la date de sa signature.

38.4. L'attributaire du marché dispose d'un délai de quinze (15) jours ouvrables à compter de sa réception pour souscrire le marché ou la lettre-commande pour souscrire le marché ou la lettre-commande. Passé ce délai, le Maître d'Ouvrage ou le Maître d'Ouvrage Délégué se réserve le droit d'annuler la décision d'attribution après mise en demeure de l'attributaire restée sans suite. Dans ce cas, le cautionnement de soumission est saisi et le marché est attribué au candidat classé en seconde position.

### **Article 39. Cautionnement définitif**

39.1. Dans les vingt (20) jours calendaires suivant la notification du marché par le Maître d'Ouvrage ou Maître d'Ouvrage Délégué, le cocontractant fournira au Maître d'Ouvrage ou au Maître d'Ouvrage Délégué un cautionnement garantissant l'exécution intégrale des travaux, sous la forme stipulée dans le RPAO, conformément au modèle fourni dans le Dossier d'Appel d'Offres.

39.2. Le cautionnement définitif dont le taux, fixé dans le RPAO, varie entre 2 et 5% du montant TTC du marché, augmenté le cas échéant du montant des avenants, peut être remplacé par la garantie d'une caution d'un établissement bancaire agréé conformément aux textes en vigueur, et émise au profit du Maître d'ouvrage ou du Maître d'Ouvrage Délégué ou par une caution personnelle et solidaire.

39.3. Les petites et moyennes entreprises (PME) à capitaux et dirigeants nationaux ainsi que les organisations de la société civile peuvent produire à la place du cautionnement, soit un chèque certifié, soit un chèque de banque, soit une hypothèque légale, soit une caution d'un établissement bancaire ou d'un organisme financier agréé conformément aux textes en vigueur.

39.4. L'absence de production du cautionnement définitif dans les délais prescrits est susceptible de donner lieu à la résiliation du marché dans les conditions prévues dans le CCAG. Dans ce cas, le cautionnement de soumission est saisi par le Maître d'ouvrage.

39.5. Les titulaires d'une lettre-commande peuvent être dispensés de l'obligation de fournir le cautionnement définitif.

**PIECE N°3**

**REGLEMENT PARTICULIER DE L'APPEL  
D'OFFRES (RPAO)**

## REGLEMENT PARTICULIER DE L'APPEL D'OFFRES

Cette pièce doit être remplie par le Maître d'Ouvrage ou le Maître d'Ouvrage Délégué avant le lancement de la consultation. Les dispositions ci-après, qui sont spécifiques aux prestations faisant l'objet de l'Appel d'Offres, complètent ou, le cas échéant, précisent les dispositions du RGAO.

**En cas de conflit, les dispositions ci-après prévalent sur celles du RGAO**

Les numéros de la première colonne se réfèrent à l'article correspondant du RGAO.

Références du RGAO	Description de la Disposition du RPAO
<b>A. GENERALITES</b>	
1.1	<p>- <b>Nom et adresse du Maître d'Ouvrage ou du Maître d'Ouvrage Délégué</b> DELEGUE DEPARTEMENTAL DU MINEPAT DES BAMBOUTOS – MBOUDA Tél: 233 30 52 62. BP 247 Mbouda</p> <p>- <b>Référence de l'Appel d'Offres :</b> «APPEL D'OFFRES NATIONAL OUVERT N°...../AONO/F.31/SAEF/CDPM/2025 en procédure d'urgence</p> <p>- <b>Nombre de lots :</b> <u>Lot unique:</u> TRAVAUX DE CONSTRUCTION DE LA CASE COMMUNAUTAIRE DE BATI DANS L'ARRONDISSEMENT DE GALIM, DEPARTEMENT DES BAMBOUTOS, REGION DE L'OUEST (PHASE I).</p> <p>- <b>Définition des Travaux :</b> Les travaux, objets du présent Appel d'Offres comprennent :</p> <ul style="list-style-type: none"> <li>• Travaux préliminaires ;</li> <li>• Terrassements- Fondation ;</li> <li>• Maçonnerie – élévation ;</li> <li>• Enduits, chapes et revêtements ;</li> <li>• Charpente – couverture + plafond ;</li> <li>• Menuiserie bois- métallique et vitrerie ;</li> <li>• Electricité ;</li> <li>• Peinture,</li> <li>• Plomberie sanitaire ;</li> <li>• VRD.</li> </ul> <p><b>NB:</b> Les informations sur les travaux à exécuter sont détaillées dans le Bordereau des Prix Unitaires, le Détail Quantitatif et Estimatif et le Cahier des Clauses Techniques Particulières.</p>

Références du RGAO	Description de la Disposition du RPAO
1.2.	Le délai prévisionnel d'exécution des travaux est de 03 (trois) mois calendaires. Ce délai court à compter de la date de notification de l'ordre de service de commencer les travaux.
1.4	Nom, Object des travaux : <u>lot unique</u> : TRAVAUX DE CONSTRUCTION DE LA CASE COMMUNAUTAIRE DE BATI, DANS L'ARRONDISSEMENT DE GALIM, DEPARTEMENT DES BAMBOUTOS, REGION DE L'OUEST (PHASE I).  Les travaux comportent plusieurs phases : oui Conférence préalable à l'établissement des propositions : Non
2	Source(s) de financement : Les travaux objet du présent Appel d'Offres sont financés par le Budget d'Investissement Public (BIP) Exercices 2024/ 2025 Ligne 94.
4.2	L'appel d'offres est ouvert
5.1	Provenance des matériaux, matériels et fournitures d'équipement et services.  <i>Les matériaux, matériels et fournitures destinés à l'utilisation dans le cadre de ce projet, devront provenir du Cameroun</i>
6.2	En cas de groupement d'entreprises, chaque membre du groupement doit présenter un dossier administratif complet, les pièces " L'attestation de domiciliation bancaire (sauf cas de cotraitance conjointe), La quittance d'achat du DAO et le cautionnement de soumission" prévues au point 13.1 du RPAO étant uniquement présentés par le mandataire du groupement.
6.4	Renseignements nécessaires à produire pour justifier la satisfaction aux critères d'éligibilité à la préférence nationale : <b>R.A.S</b>
Références du RGAO	Description de la Disposition du RPAO
7.3.	Il est conseillé à chaque soumissionnaire de visiter et d'inspecter le site des travaux et ses environs et d'obtenir par lui-même, et sous sa propre responsabilité, tous les renseignements qui peuvent être nécessaires pour la préparation de l'offre et l'exécution des études et des travaux. Les coûts liés à la visite du site sont à la charge du Soumissionnaire.

9	<p>Les renseignements complémentaires peuvent être obtenus aux heures ouvrables au secrétariat de la Préfecture des Bamboutos à Mbouda (Service des Affaires Economiques et Financières) ou en ligne sur la plateforme COLEPS aux adresses <a href="http://www.marchespublics.cm">http://www.marchespublics.cm</a> et <a href="http://www.publiccontracts.cm">http://www.publiccontracts.cm</a>, sur le site internet de l'ARMP (<a href="http://www.armp.cm">www.armp.cm</a>) ou tout autre moyen de communication électronique indiqué par le Maître d'Ouvrage.</p> <p>Des éclaircissements peuvent être demandés au plus tard <i>10 jours</i> avant la date de remise des offres.</p> <p>Les demandes d'éclaircissement doivent mentionner le nom et l'adresse complète du requérant et être expédiées à l'adresse suivante :</p> <ul style="list-style-type: none"> <li>➤ Délégation Départementale du MINEPAT Bamboutos</li> <li>➤ Télécopie BP 247 Mbouda</li> </ul>
<b>C- PREPARATION DES OFFRES</b>	
12.	La langue de soumission est <i>l'Anglais ou le Français</i>
13.1	<p>Le soumissionnaire devra produire une offre regroupée en trois volumes et présentée comme suit :</p> <p><b>A–Volume I : Pièces administratives</b></p> <p><b>Pour les soumissionnaires installés au Cameroun, elles comprendront notamment :</b></p> <ul style="list-style-type: none"> <li>a) La déclaration d'intention de soumissionner timbrée signée du représentant légal ou du mandataire dûment désigné ;</li> <li>b) Le cautionnement de soumission (suivant modèle joint) d'un montant de <b>900 000 (neuf cent mille)</b> francs CFA et</li> </ul>

du RGAO	Description de la Disposition du RPAO
	<p>d'une durée de validité de 30 jours au-delà de la date initiale de validité des offres, établi par une banque de premier ordre ou un organisme financier de première catégorie habilité par le Ministre en charge des Finances du Cameroun pour émettre des cautions dans le cadre des marchés publics ou toute autre forme prévue par la réglementation en vigueur (Chèque certifié, chèque banque, hypothèque légale), sauf dispositions contraires prévues par la convention de financement et relative à l'objet de l'appel d'offres concerné. Le délai de validité du cautionnement de soumission doit excéder de trente (30) jours celui des offres.</p> <p>b) L'accord de groupement devra être celle du groupement notarié et spécifiera le mandataire du groupe le cas échéant. La préférence est aux groupements solidaires;</p> <p>c) Le pouvoir de signature, le cas échéant ;</p> <p>d) L'attestation de conformité fiscale délivrée par l'administration fiscale;</p> <p>e) Une attestation de non-faillite établie par le Tribunal de Première Instance ou tout autre document établi par l'institution compétente du pays de résidence du soumissionnaire étranger;</p> <p>f) L'attestation de domiciliation bancaire du soumissionnaire, délivrée par un établissement bancaire ou organisme habilité par le Ministre en charge des Finances du Cameroun sauf dispositions contraires prévues par la convention de financement ; ;</p> <p>g) La quittance d'achat du Dossier d'Appel d'Offres d'une somme non remboursable de <b>61 000 (soixante-un mille) francs CFA</b> payable au Trésor Public</p> <p>h) Une attestation de non-exclusion des marchés publics délivrée par l'organisme chargé de la régulation des marchés publics portant le numéro et l'objet de l'Appel d'Offres ;</p> <p>i) Une attestation CNPS délivrée par la Caisse Nationale de Prévoyance Sociale certifiant que le soumissionnaire a satisfait à ses obligations sociales vis-à-vis de ladite caisse datant de moins de trois mois à compter de la date de signature de ladite attestation ;</p> <p>j) L'attestation de catégorisation, le cas échéant ;</p> <p>k) L'attestation d'immatriculation timbre;</p> <p>l) Copie certifiée du registre de commerce.</p> <p><b>NB : En cas de catégorisation, le Maître d'Ouvrage ou Maître d'Ouvrage Délégué définit les exigences complémentaires à demander aux entreprises catégorisées.</b></p> <p><i>En cas de groupement chaque membre du groupement doit présenter un dossier Administratif complet, les pièces <b>a, b, g, h</b> étant uniquement présentées par le mandataire du groupement.</i></p>
Références du RGAO	Description de la Disposition du RPAO

Pour les soumissionnaires non installés au Cameroun :

a) produire les documents attestant :

- qu'ils ne sont pas en état de liquidation judiciaire ou en faillite ;
- qu'ils ne sont pas frappés de l'une des interdictions ou déchéances prévues par les lois et règlements en vigueur, aussi bien au plan national qu'international ;
- qu'ils ont souscrit les déclarations prévues par les lois et règlements en vigueur.

b) En cas de production d'un cautionnement de soumission émis par un établissement financier étranger, ce dernier est acceptable sous réserve que cet établissement financier désigne un correspondant local habilité par le Ministre chargé des finances qui se porte garant en cas d'appel.

**NB :** Sous peine de rejet, les pièces du dossier administratif requises doivent être produites en originaux ou en copies certifiées conformes par le service émetteur ou l'autorité administrative compétente, conformément aux dispositions du Règlement Particulier de l'Appel d'Offres. Elles doivent être valides à la date limite originelle de dépôt des offres

**B-Volume II : Offre technique**

Elle comprend notamment :

**b1. Les renseignements sur la qualification**

La liste des documents à fournir par les soumissionnaires pour justifier leur qualification notamment en ce qui concerne les références, le matériel et le personnel comprend :

**b.1.1** la lettre de soumission de la proposition technique

**b.2 Références du soumissionnaire**

- La liste des marchés réalisés (Maître d'Ouvrage, Objet, Montant, Date de réception) par le soumissionnaire en tant qu'entrepreneur principal (ou sous-traitant) au cours des **3 dernières années**.

Ces références devront être accompagnées des pièces justificatives, en l'occurrence :

- Copies des première et dernière pages du contrat ;
- PV de réception définitive ou provisoire, ou l'Attestation de bonne fin ;
- Autres justificatifs le cas échéant et à préciser.

Références du RGAO	Description de la Disposition du RPAO
-----------------------	---------------------------------------

Dans le cadre de la passation des marchés relevant du seuil des lettres- commandes, et lorsqu'il est expressément prévu par le dossier de consultation, les références du promoteur ou d'un responsable technique d'une Petite et Moyenne Entreprise nationale nouvellement constituée, se substituent à celles de la personne morale lorsque celle -ci ne dispose pas encore du nombre d'années d'expérience ou des références requises..

*Ces références devront être accompagnées des pièces justificatives, en l'occurrence :*

- a) CV ;
- b) Contrats de travail ;
- c) Divers actes de promotion intervenus dans la carrière ;

### **b.3. Personnel**

• Une liste du personnel clé (conducteur des travaux et chef de chantier) qualifié pour l'exécution des travaux selon le modèle annexé au DAO **NB : Joindre, pour le personnel proposé, une copie du diplôme et les justificatifs de l'expérience à savoir :**

- copie certifiée conforme du diplôme datant de moins de trois (03) mois ;
- copie certifiée de la carte nationale d'identité
- attestation d'inscription aux ordres nationaux le cas échéant;
- curriculum vitae signé et daté de l'expert;
- attestation de disponibilité signée et datée de l'expert;
- une attestation ou contrat de travail, ou journal de chantier justifiant l'expérience le cas échéant.

**NB : Toutes les pièces citées ci-dessus devront être conformes, signées et datées de moins de trois mois pour compter de la date limite originelle de dépôt des offres**

### **b.4 Matériels à mobiliser pour l'exécution des travaux**

Une liste des matériels à mobiliser qui devra comprendre au moins :

- justificatifs de possession ou location d'un camion benne en bon état de fonctionnement avec copie du contrat de location avec copie certifiée lisible de carte grise ;
- justificatifs de possession ou location d'un véhicule de liaison Pick-up 4x4 avec copie certifiée lisible de la carte grise ;
- justificatifs de petits matériels de construction de case communautaire ;
- Justificatifs de possession ou location d'un vibreur ;
- Justificatifs de possession ou location d'une bétonnière ;

**NB : Joindre les copies certifiées par les services émetteurs ou toute autre autorité habilitée, des cartes grises pour les matériels roulants et les factures d'achat pour les autres, le cas échéant, accompagnées d'un engagement de location de matériel signé.**

### **b.5. Organisation et Méthodologie**

Le soumissionnaire produira une note descriptive ou méthodologique présentant de manière détaillée les éléments constitutifs de sa proposition technique, notamment :

- a) L'organisation ainsi que l'ordonnancement qu'il envisage mettre en place pour exécuter efficacement les travaux à laquelle est annexé le rapport de visite des lieux ou l'attestation signée sur l'honneur, le cas échéant ;
- b) le calendrier, le planning et le délai de livraison des travaux ;
- c) les dispositions envisagées pour l'utilisation de la main d'œuvre locale (technique HIMO) ;
- d) les dispositions relatives au respect des mesures environnementales, le cas échéant ;
- e) les travaux que le soumissionnaire envisage de sous-traiter ;
- f) Autres éléments [à préciser]

**Le soumissionnaire remplira et sousscrira les formulaires :**

- la charte d'intégrité
- La Déclaration d'engagement au respect des clauses sociales et environnementales

**Les preuves d'acceptations des conditions du marché**

Le soumissionnaire remettra les copies dûment paraphées sur chaque page et signée à la dernière précédée de la mention « **lu et approuvé** ». des documents ci-après :

- g) Le Cahier des Clauses Administratives Particulières (CCAP) ;
- h) Les cahiers des clauses techniques Particulières.

**NB : LA NON ACCEPTATION DES CLAUSES DU MARCHE ENTRAINERA L'ELIMINATION DU SOUMISSIONNAIRE.**

**Commentaires CCAP et CCTP**

Le soumissionnaire devra joindre la note d'observation sur les CCAP et/ou les CCTP, assortie d'éventuelles propositions.

**b 6- La capacité financière ;**

Les Soumissionnaires devront présenter notamment :

- L'attestation de capacité financière d'un montant de 16 000 000 (seize millions) francs CFA délivrée par une banque agréée de 1<sup>er</sup> ordre,

Références du RGAO	Description de la Disposition du RPAO
	<p><i>Les renseignements financiers fournis par un candidat devraient faire l'objet d'un examen attentif pour faire l'objet d'un jugement informé. Tout renseignement de caractère anormal, qui pourrait conduire à des difficultés d'ordre financier durant l'exécution du Marché, devrait amener le président de la commission concernée à prendre l'avis d'un expert financier au moment de l'évaluation des offres.</i></p> <p><i>Pour les entreprises naissantes, cette situation pourra être appréciée de façon objective par référence aux capacités financières du candidat (déclarations appropriées de banques ou organismes financiers habilités, ou le cas échéant, la preuve d'une assurance des risques professionnels) et aux besoins de financement du marché.</i></p> <p>1. Le montant inscrit (capacité financière) ne doit normalement pas être inférieur à 30% du chiffre d'affaires annuel ou flux de trésorerie du marché de service proposé (sur la base d'une projection en mensualités identiques du coût estimé par le Maître d'Ouvrage, y compris les imprévus, pour la durée du marché).</p> <p>2. La période est normalement de trois ans.</p> <p>3. En cas de groupement, on pourra indiquer que chaque membre du groupement devra satisfaire à 25 ou 30 % du montant global exigé et que le mandataire d'un groupement devra satisfaire à 50 ou 60 % du montant global exigé.</p>

	<p>5. Le montant du chiffre d'affaires ne saurait être fixé à un niveau trop élevé de nature à empêcher les entreprises qui disposent des capacités techniques et financières requises de répondre aux critères de qualifications.]</p> <p><b>b-7- l'attestation de non abandon de chantier au cours des trois dernières années</b></p> <p><b>C. Volume 3 : Offre financière</b></p> <p>Cette enveloppe comprendra les documents ci-après :</p> <p><b>c.1. La soumission proprement dite</b>, en original rédigée selon le modèle joint, timbré au tarif en vigueur, signée et datée ;  - <b>RABAIS INCONDITIONNEL</b>  <b>NB : SELON LA LETTRE CIRCULAIRE N°000004/MINMAP/CAB DU 29 JUILLET 2022 TOUS LES RABAIS MANUSCRITS NE SERONT PAS PRIS EN COMPTE, C'EST-A-DIRE QUE LES RABAIS DOIVENT ETRE SAISIS EN CHIFFRES ET EN LETTRES.</b></p> <p><b>c.2. Le Bordereau des prix unitaires et/ou forfaitaires</b> dûment rempli ;</p> <p><b>c.3. Le Détail quantitatif et estimatif</b> dûment rempli ;</p> <p><b>c.4. Le Sous-détail des prix unitaires et/ou la décomposition des prix forfaitaires ;</b></p> <p>Les soumissionnaires utiliseront à cet effet les pièces et modèles ou formulaires types prévus dans le Dossier d'Appel d'Offres.</p> <p><b>NB : Les différentes parties d'un même dossier seront séparées par les intercalaires de couleur autre que le blanc aussi bien dans l'original que dans les copies, de manière à faciliter son examen</b>  <b>Préciser le cas échéant, si le soumissionnaire doit joindre la version numérique de l'offre financière [en trois exemplaires dont un gardé par le Président de la Commission, un à remettre à la sous-commission d'analyse et le troisième réservé à l'ARMP]. En cas de divergence entre les informations de l'offre physique et de</b></p>
Références du RGAO	Description de la Disposition du RPAO
	l'offre numérique, celles de l'offre physique font foi (R.A.S).
14.3.	<b>Impôts et taxes :</b> Les prix proposés doivent être libellés Toutes taxes comprises [Indiquer ici, le cas échéant, l'exclusion spécifique des taxes, impôts ou droits qui peut être admise dans le prix de l'offre. Cette Clause doit être conforme à l'Article 39 du CCAP.]
14.4.	Les prix du marché ne seront pas révisables.
15.1.	Dans le cadre de la présente consultation, la monnaie de l'offre est le FCFA
15.2.	Le taux de change pour convertir l'offre du soumissionnaire en monnaie locale ainsi que pour convertir les futurs décomptes en monnaie étrangère, sera celui [à préciser : exemple celui de la BEAC trois jours ouvrables avant la date limite de dépôt des offres] (R.A.S).
16.1.	<b>Validité des offres :</b> La période de validité des offres est de 90 jours à partir de la date limite de dépôt des offres. Cette période doit être réaliste et donner un temps suffisant pour évaluer les offres, compte tenu de la complexité des Travaux, et obtenir les références, les éclaircissements et les autorisations nécessaires (y compris la "non-objection" du Bailleur de Fonds) et notifier l'attribution du marché. Normalement, la période de validité ne doit pas dépasser cent vingt (120) jours.]
17.1.	Le Montant du cautionnement de soumission s'élève à 900 000 (neuf cent mille) FCFA.
Références du RGAO	Description de la Disposition du RPAO

18.1.	Les offres seront évaluées sur la base d'un délai prévisionnel d'exécution des travaux de 120 jours. La méthode d'évaluation figure à l'article 32.2(e) du RGAO.
18.3.	Les variantes techniques sur la ou les parties des travaux spécifiés ci-dessous sont permises dans le cadre des Spécifications techniques (R.A.S)
19.1.	La réunion préparatoire à l'établissement des offres se tiendra (R.A.S)]
20.	<b>Soumission en ligne (R.A.S)</b>
<b>Références du RGAO</b>	<b>Description de la Disposition du RPAO</b>
20.	<p><b><u>Soumission hors ligne</u></b>  Chaque offre rédigée en français ou en anglais en 7 exemplaires dont un original et 6 copies marquées comme tels, devra parvenir au secrétariat de la Préfecture des Bamboutos (Service des Affaires Economiques et Financières), au plus tard le _____ à 11 heures, heure locale et devra porter la mention suivante sur les enveloppes fermées :</p> <p style="text-align: center;"><b>«APPEL D'OFFRES NATIONAL OUVERT</b>  <b>N°...../AONO/F.31/SAEF/CDPM/2025 DU _____/2025 (EN PROCEDURE D'URGENCE) POUR L'EXECUTION DES TRAVAUX DE CONSTRUCTION DE LA CASE COMMUNAUTAIRE DE BATI, DANS L'ARRONDISSEMENT DE GALIM, DEPARTEMENT DES BAMBOUTOS, REGION DE L'OUEST (PHASE I).</b></p> <p style="text-align: center;"><b>A n'ouvrir qu'en séance de dépouillement. »</b></p> <p>Aux fins de la remise des offres, l'adresse du Maître d'Ouvrage ou du Maître d'Ouvrage Délégué à utiliser pour l'envoi des offres est la suivante :</p> <p><b>Service du Maître d'ouvrage ou du Maître d'ouvrage Délégué : Préfecture du Département des Bamboutos</b>  <b>Adresse:</b> secrétariat du Préfet (Service des Affaires Economiques et Financières)  <b>Code postal :</b> R.A.S  <b>Étage/Numéro de bureau :</b> 1<sup>er</sup> et dernier étage de la Préfecture de Mbouda (secrétariat du Préfet)</p>
20.1.	<p><b>La date et heure limites de remise des offres sont les suivantes :</b>  <b>Date :</b> _____  <b>Heure :</b> 11 heures, heure locale  le fuseau horaire de référence est l'heure locale (GMT/UTC + 1) visible sur la page de soumission.</p>
22.2	<b>D. DEPOT DES OFFRES</b>
<b>Références du RGAO</b>	<b>Description de la Disposition du RPAO</b>
	<p style="text-align: center;"><b>MODE DE SOUMISSION</b>  Le mode de soumission retenu pour cette consultation est <i>hors ligne</i>.</p>
	<b>E. OUVERTURE DES PLIS ET EVALUATION DES OFFRES</b>

25.1	<p>L'ouverture des plis se fait en un temps et aura lieu le _____ à 12heures, heure locale par la Commission Départementale de Passation des Marchés des Bamboutos dans la salle de réunion de la Délégation Départementale du MINEPAT des Bamboutos</p> <p>Seuls les soumissionnaires peuvent assister à cette séance d'ouverture ou s'y faire représenter par une seule personne de leur choix dûment mandatée même en cas de groupement d'entreprises.</p> <p><b>Sous peine de rejet, les pièces du dossier administratif requises doivent être produites en originaux ou en copies certifiées conformes par le service émetteur ou autorité administrative compétente, conformément aux stipulations du Règlement Particulier de l'Appel d'Offres. Elles doivent être valide au moment du dépôt de l'Offre dater de moins de trois (03) mois à compter de la date limite originelle d'ouverture des offres ou avoir été établies postérieurement à la date de signature de l'avis d'appel d'offres.</b></p> <p>En cas d'absence ou de non-conformité d'une pièce du dossier administratif lors de l'ouverture des plis, un délai de <b>(48) quarante-huit</b> heures est accordé aux soumissionnaires concernés pour produire ou remplacer la pièce en question excepté pour le cautionnement de soumission dont l'absence à l'ouverture des plis entraîne l'élimination immédiate.</p> <p>Est déclarée irrecevable et rejetée par la Commission de Passation des Marchés :</p> <ul style="list-style-type: none"> <li>• Toute offre produite en nombre insuffisant ou uniquement en copies pour la soumission physique,</li> <li>• les plis portant les indications sur l'identité des soumissionnaires,</li> <li>• les plis parvenus postérieurement aux dates et heures limites de dépôt.</li> <li>• les plis sans indication de l'identité de l'Appel d'Offres ;</li> <li>• les plis non-conformes au mode de soumission ;</li> <li>• Toute offre non conforme aux prescriptions du DAO,</li> </ul>
Références du RGAO	Description de la Disposition du RPAO
	<ul style="list-style-type: none"> <li>• L'absence de la caution de soumission délivrée par un organisme ou une institution financière agréée par le Ministre en charge des finances pour émettre les cautions dans le domaine des marchés publics ou le non-respect des modèles des pièces du Dossier d'Appel d'Offres, entraînera le rejet pur et simple de l'offre sans aucun recours. Une caution de soumission produite mais n'ayant aucun rapport avec la consultation concernée est considérée comme absente. La caution de soumission présentée par un soumissionnaire au cours de la séance d'ouverture des plis est irrecevable. ;</li> <li>• En cas d'appel d'offres restreint, le défaut de présentation du septième exemplaire de l'offre financière, dans une enveloppe scellée et marquée « offre témoin » pour servir d'offre témoin destiné à l'organisme chargé de la régulation des Marchés Publics, entraîne l'irrecevabilité de l'offre du candidat concerné, dès l'ouverture des plis par la Commission de Passation des Marchés <b>(R.A.S)</b></li> <li>• La Commission de Passation des Marchés établira un procès-verbal de la séance d'ouverture des plis, dont une copie sera remise à tous les soumissionnaires.</li> </ul> <p><b>L'ouverture de la séance de dépouillement doit se faire au plus tard une heure après celle limite de réception des offres fixée dans le Dossier d'Appel d'Offres.</b></p>

29	<p><i>L'évaluation des offres se fera sur la base des critères ci-après pour chaque lot retenu par le soumissionnaire: Etant entendu qu'un critère ne peut être à la fois éliminatoire et essentiel]. :</i></p> <ul style="list-style-type: none"> <li>▪ <i>Les <b>critères éliminatoires</b> fixant les conditions minimales à remplir pour être admis à l'évaluation selon les critères essentiels. Ils ne doivent pas faire l'objet de notation. Le non-respect de ces critères entraîne le rejet de l'offre du soumissionnaire.]</i></li> </ul> <p><b>Il s'agit notamment :</b></p> <ul style="list-style-type: none"> <li>▪ de l'absence du cautionnement de soumission à l'ouverture des plis;</li> <li>▪ de la non -production au-delà du délai de 48 h après l'ouverture des plis, d'une pièce du dossier administratif jugée non conforme ou absente ;</li> <li>▪ des fausses déclarations, manœuvres frauduleuses ou des pièces falsifiées ;</li> <li>▪ Note technique inférieure à 70% (soit 21 OUI sur 30);</li> <li>▪ Omission dans le devis quantitatif d'un prix unitaire quantifié ;</li> </ul>
----	---

Références du RGAO	Description de la Disposition du RPAO
	<ul style="list-style-type: none"> <li>▪ Absence de possession en propre ou en location d'un matériel minimum (<b>Bétonnière et vibreur</b>)</li> <li>▪ Absence d'un élément de l'offre financière (la soumission, les BPU, le DQE) ;</li> <li>▪ Absence de la charte d'intégrité datée et signée;</li> <li>▪ Absence de la déclaration d'engagement au respect des clauses environnementales et sociales datée et signée ;</li> <li>▪ Absence dans l'offre technique de la déclaration sur l'honneur du non abandon de chantier ;</li> </ul> <p>NB : En fonction de la spécificité de la prestation, d'autres critères pertinents pourront être ajouté lors de l'élaboration des DAO.</p> <ul style="list-style-type: none"> <li>▪ <i>Les <b>critères dits essentiels</b> (primordiaux ou clés) attestant de la capacité technico-financière des candidats à exécuter les prestations, objet de l'appel d'offres. Ceux-ci doivent être déterminés en fonction de la nature et de la consistance des prestations à réaliser.</i></li> </ul> <p><i>Il convient de préciser formellement les modalités de validation d'un critère à partir du nombre de sous-critères respectés.]</i></p> <p>Les critères essentiels à la qualification des soumissionnaires porteront à titre indicatif sur</p> <ul style="list-style-type: none"> <li>▪ la présentation de l'offre ;</li> <li>▪ les références du soumissionnaire ;</li> <li>▪ la capacité financière (l'accès à une ligne de crédit ou autres ressources financières, le chiffre d'affaires, attestation de solvabilité financière).</li> <li>▪ Qualification et expérience du personnel</li> <li>▪ Moyens logistiques</li> <li>▪ Méthodologie</li> <li>▪ Les preuves d'acceptation des conditions du marché</li> </ul> <p><i>Le système de notation des offres par attribution des points est proscrit au profit du mode binaire (oui ou non).</i></p>
Références du RGAO	Description de la Disposition du RPAO

**Critères et Sous critères pour l'évaluation détaillée des offres**

▪ **Critères éliminatoires**

**Les critères éliminatoires seront à titre indicatif évalués en fonction des sous critères ci-après :**

*[à préciser formellement pour chaque critère, les modalités de validation d'un critère à partir du nombre de sous-critères respectés]*

N°	Rubrique	Oui/Non
I-	<b>Critères éliminatoires relatifs au dossier administratif</b>	
1	Absence de la caution de soumission à l'ouverture des plis délivrée par un organisme financier de première catégorie autorisé par le Ministère chargé des Finances à émettre des cautions dans le cadre des marchés publics  NB : Une caution de soumission produite mais n'ayant aucun rapport avec la consultation concernée est considérée comme absente. La caution de soumission présentée par un soumissionnaire au cours de la séance d'ouverture des plis est irrecevable.	Oui/Non
2	Non-production au-delà du délai de 48h d'une pièce du dossier administratif jugée non conforme ou absente lors de l'ouverture des plis, (excepté le cautionnement de soumission)	Oui/Non
II-	<b>Critères éliminatoires relatifs à l'offre technique</b>	
3	L'absence de prospectus accompagné des fiches techniques du fabricant, le cas échéant	Oui/Non
4	Absence de possession d'un matériel minimum (liste à préciser par le maître d'Ouvrage et à déterminer en propre ou en location)  <i>[à préciser validation de x.....sous critères pour obtenir un oui]</i>	Oui/Non
	Manuel/Equipement/Matériel n°1	Oui/Non

Références  
du RGAO

Description de la Disposition du RPAO

	Spécifications techniques majeures où [Caractéristiques obligatoires] [à préciser validation de x ..... sous critères pour obtenir un oui		Oui/Non
	Caractéristique n°1	Oui/Non	
	Caractéristique n°2	Oui/Non	
	Manuel/Equipement/Matériel n°2 Spécifications techniques majeures [Caractéristiques obligatoires] [à préciser validation de x ..... sous critères pour obtenir un oui		
	Caractéristique n°1	Oui/Non	
	Caractéristique n°2	Oui/Non	
5	Absence de la charte d'intégrité datée et signée		Oui/Non
6	Absence de la déclaration d'engagement au respect des clauses environnementales		Oui/Non
III- Critères éliminatoires relatifs à l'offre financière			
7	Absence d'un prix unitaire quantifié dans l'offre financière		Oui/Non
IV- Critères éliminatoires d'ordre général			
8	CCAP paraphé sur chaque page et signé assorti de la mention « lu et approuvé »		Oui/Non
9	Fausses déclarations, manœuvres frauduleuses ou falsification des pièces		Oui/Non
10	Non-respect d'au moins X critères essentiels (X renvoyant au seuil de qualification des offres techniques) sur Y (Y renvoyant au nombre total de critères essentiels) ;		Oui/Non
11	Non-respect du format de fichiers des offres soumises en ligne ;		Oui/Non
12	Absence d'une déclaration sur l'honneur de n'avoir pas abandonné de chantier durant les trois dernières années		Oui/Non

▪ Critères essentiels

L'évaluation des critères essentiels ou relatifs à la qualification des Soumissionnaires portera à titre

Références du RGAO	Description de la Disposition du RPAO
-----------------------	---------------------------------------

indicatif sur :

*[à préciser formellement pour chaque critère, ou sous critère]*

- Les critères et sous-critères essentiels détaillés pour chaque lot,
- les modalités de validation d'un critère à partir du nombre de sous-critères respectés

▪ la présentation de l'offre ;

*(Lisibilité, pièces dans l'ordre du RPAO, sommaires, intercalaire de couleur, pagination...)*

*[à préciser validation de .....sous critères par critère pour obtenir un oui]*

▪ Expérience

▪ Expérience générale en travaux

Expérience dans les marchés de travaux X \_\_\_\_\_ nombre de marchés exécutés à titre d'entrepreneur au cours des \_\_\_\_\_ [trois à cinq] dernières années qui précèdent la date limite de dépôt des soumissions.

Sous-critère *[à compléter]*

Sous-critère *[à compléter]*

Sous-critère *[à compléter]*

*[à préciser validation de .....sous critères par critère pour obtenir un oui]*

▪ Expérience spécifique en travaux similaires (à ceux de l'Appel d'Offres)

Avoir effectivement exécuté de manière satisfaisante et achevé pour l'essentiel, en tant qu'entrepreneur, ou sous-traitant au moins X \_\_\_\_\_ nombre de marchés similaires aux travaux de *(à préciser activités analogues à celle faisant l'objet des travaux)* [1] au cours des X \_\_\_\_\_ [trois à cinq] [2] dernières années avec une valeur minimale de \_\_\_\_\_ [3].

La similitude portera sur la taille physique la complexité, les méthodes/technologies ou autres caractéristiques.

*[à préciser validation de .....sous critères pour obtenir un oui]*

*[La nature des pièces justificatives de cette expérience doit être appréciée avec objectivité]*

Ces références devront être accompagnées des pièces justificatives, en l'occurrence :

- a). Copies des premières et dernières pages du contrat ;
- b). PV de réception provisoire ou définitive ou attestation de bonne fin signée du Maître d'Ouvrage ;

1. Le nombre de marchés doit être d'un à trois, selon la taille et la complexité du marché en objet, du risque pour le Maître d'Ouvrage de défaillance de la part de l'entreprise. Par exemple, pour des marchés de petite à moyenne taille, un Maître d'Ouvrage peut être prêt à prendre le risque d'attribuer un marché à un candidat qui n'a réalisé qu'un seul marché similaire.

Références  
du RGAO

Description de la Disposition du RPAO

Ce nombre doit être également fixé de façon discriminatoire mais en prenant en compte le nombre d'ouvrages de même nature réalisés dans le pays.

2. La période couverte (à préciser).

3. Le montant indiqué pourrait être d'environ 75% de la valeur estimée du marché, en montant arrondi.]

4. Pour les marchés dans lesquels la période de garantie n'est pas encore échue, le PV de réception provisoire fait foi le cas échéant le PV de réception définitive fait foi].

▪ Personnel :

Le Candidat doit établir qu'il dispose du personnel requis pour les postes-clés exigés, notamment :

Nom	Fonction proposée	Qualification minimale	Année d'Expérience Générale	Expérience Spécifique En Terme de projets	Poste ou fonction Occupé pour Chaque projet

[à préciser validation de x.....sous critères pour obtenir un oui

**NB :** Tout agent public listé parmi le personnel et qui n'a pas présenté tous les documents susceptibles de justifier sa libération de l'Administration sera considéré dans l'évaluation.

En cas de présence du CV d'un même expert dans plus d'une offre ou s'il y a divergence entre les CV présentés pour le même expert, une demande d'éclaircissements lui sera adressée en vue d'établir l'offre du soumissionnaire à considérer pour son évaluation. Dans ce cas l'expert en question ne sera pas évalué dans l'Offre concurrente et son CV sera examiné à condition que celui produit pour la demande d'éclaircissement soit identique à celui dans l'offres considérée.

[Insérer dans le tableau ci-dessus :(i) la liste des postes-clés (par ex : Directeur des travaux, conducteur de travaux, Chef chantier ouvrage d'art, Responsable des lots technologiques, etc. (ii) le nombre

Références  
du RGAO

Description de la Disposition du RPAO

d'années d'expérience en travaux demandé pour chacun des personnels clés (de \_\_\_\_ à \_\_\_\_ ans), et (iii) le nombre d'années d'expérience en travaux similaires demandé pour chacun des personnels clés (de \_\_\_\_ à \_\_\_\_ ans)].

▪ Matériels

Le Soumissionnaire doit justifier qu'il dispose en propre ou location les matériels ci-après :

N°	Désignation et caractéristiques du matériel	Age / Etat	Nombre minimal requis	Propriétaire/location	Année d'obtention	Justificatif
1						
2						
...						
N						

[à préciser validation de x.....sous critères pour obtenir un oui

Le maître d'ouvrage devra préciser, le cas échéant, un âge maximal au-delà duquel l'engin en question ne sera pas accepté.

[Insérer dans le tableau ci-dessus : (i) la liste des matériels les plus importants requis pour la réalisation des travaux (ii) le nombre minimal requis de chaque type de matériel (iii) il peut être envisagé, la mise à disposition de ces matériels par la location, auquel cas il faudrait présenter un engagement de location de matériel signé et légalisé auprès des administrations compétentes. On pourrait le cas échéant, prévoir l'application de décote lors de l'évaluation]

**NB :** Joindre les copies certifiées par les services émetteurs ou toute autre autorité habilitée, des cartes grises pour les matériels roulants et les factures d'achat indiquant le numéro de contribuable de chaque émetteur pour les autres, le cas échéant, accompagnées d'un engagement de location de matériel signé.

**N.B.** Le MO/MOD pourra fixer un certain type de matériels à avoir en propre. Dans ce cas cette disposition devra figurer parmi les critères éliminatoires.

Références du RGAO	Description de la Disposition du RPAO
	<ul style="list-style-type: none"> <li>▪ <u>Capacité financière</u></li> </ul> <p>Les Soumissionnaires devront présenter notamment :</p> <ul style="list-style-type: none"> <li>▪ les états financiers certifiés ou, si cela n'est pas requis par la réglementation du pays du candidat, autres <u>états financiers</u> acceptables par le Maître d'Ouvrage ou Maître d'Ouvrage Délégué pour les [                      <i>insérer le nombre d'années, au maximum (5)</i> ]<sup>(1)</sup> dernières années démontrant la solidité actuelle de la position financière du candidat</li> <li>▪ L'attestation de capacité financière d'un montant de ..... francs CFA délivrée par une banque agréée,</li> <li>▪ Les chiffres d'affaires annuels, selon le bilan ou la déclaration statistique et fiscale.</li> </ul> <p><b>[à préciser validation de x.....sous critères pour obtenir un oui</b></p> <p><b>(5)]<sup>(1)</sup> [La période spécifiée est généralement de 3 ans ; elle peut être augmentée à un maximum de 5 ans. Les renseignements financiers fournis par un candidat devraient faire l'objet d'un examen attentif pour faire l'objet d'un jugement informé. Tout renseignement de caractère anormal, qui pourrait conduire à des difficultés d'ordre financier durant l'exécution du Marché, devrait amener le président de la commission concernée à prendre l'avis d'un expert financier au moment de l'évaluation des offres.]</b></p> <p><b>Pour les entreprises naissantes</b>, cette situation pourra être appréciée de façon objective par référence aux capacités financières du candidat (déclarations appropriées de banques ou organismes financiers habilités, ou le cas échéant, la preuve d'une assurance des risques professionnels) et aux besoins de financement du marché.</p> <p>1. Le montant inscrit (capacité financière) ne doit normalement pas être inférieur à 30% du chiffre d'affaires annuel ou flux de trésorerie du marché des Travaux proposé (sur la base d'une projection en mensualités identiques du coût estimé par le Maître d'Ouvrage, y compris les imprévus, pour la durée du marché).</p> <p>2. La période est normalement de trois ans.</p> <p>3. En cas de groupement, on pourra indiquer que chaque membre du groupement devra satisfaire à 25 ou 30 % du montant global exigé et que le mandataire d'un groupement devra satisfaire à 50 ou 60 % du montant global exigé.</p> <p>5. Le montant du chiffre d'affaires ne saurait être fixé à un niveau trop élevé de nature à empêcher les entreprises qui disposent des capacités techniques et financières requises de répondre aux critères de qualifications.]</p>
Références du RGAO	Description de la Disposition du RPAO

	<p>▪ <u>Les preuves d'acceptations des conditions du marché</u></p> <p>Les soumissionnaires devront présenter les copies dûment paraphées et signées avec la mention « lu et approuvé », des documents à caractères administratif et technique régissant le marché ci-après:</p> <ul style="list-style-type: none"> <li>➤ Le Cahier des Clauses Administratives Particulières(CCAP);</li> <li>➤ Les Cahiers des Clauses Techniques Particulières (CCTP).</li> </ul> <p><b>NB :</b> Une grille d'évaluation détaillée cohérente avec les exigences du Règlement Particulier de l'Appel d'Offres pourra être jointe en annexe à ce Règlement Particulier de l'Appel d'Offres. Ladite grille et les critères détaillés ci-dessous doivent préciser formellement les modalités de validation d'un critère à partir du nombre de sous-critères respectés.]</p> <p><i>En cas de conflit entre les contenus des pièces du DAO, l'élimination d'une offre pour non-conformité aux prescriptions du DAO ne doit s'appuyer que sur des critères contenus dans le RPAO dont les dispositions priment sur celle des autres pièces</i></p>
31.2.	<p>La monnaie retenue pour la conversion en une seule monnaie est le franc CFA, la source du taux de change (R.A.S)</p> <p>La date du taux de change est : (R.A.S)</p>
32.2.(b)	Le mode d'évaluation des travaux en régie à chiffrer de façon compétitive est défini comme suit : [à préciser le cas échéant] et le pourcentage desdits travaux devra être précisé
32.2.(e)	Le délai d'exécution sera évalué comme suit(R.A.S)
32.2(g).	La méthode d'évaluation des variantes techniques est la suivante:(R.A.S)
Références du RGAO	Description de la Disposition du RPAO
33.1.	Les soumissionnaires nationaux [bénéficient ou ne bénéficient pas] d'une marge de préférence nationale au cours de l'évaluation (R.A.S).
<b>F- ATTRIBUTION</b>	
34.1	Le Maitre d'Ouvrage ou le Maitre d'Ouvrage Délégué attribue le marché au soumissionnaire dont l'offre a été reconnue conforme pour l'essentiel au Dossier d'Appel d'offres et qui dispose des capacités techniques et financières requises pour exécuter le marché de façon satisfaisante et dont l'offre a été évaluée la moins disante après application des remises proposées le cas échéant.

34.2	La combinaison à appliquer en cas d'attribution simultanée de plusieurs lots est la suivante le Maître d'Ouvrage ou le Maître d'Ouvrage Délégué tiendra compte des rabais proposés et se basera sur la combinaison qui lui est la plus avantageuse économiquement afin d'arrêter la liste d'attributaires par lot. dans le cas contraire, [préciser le cas échéant, un autre mode que celui le plus économiquement avantageux pour le Maître d'Ouvrage ou Maître d'Ouvrage Délégué]
39.2	Le taux du cautionnement définitif est de 2 %) du montant toutes taxes comprises du marché  Dans un délai de vingt (20) jours à compter de la date de notification du marché par le Maître d'ouvrage, le cocontractant fournira un cautionnement définitif suivant le modèle joint au Dossier d'appel d'offres. La non production dudit cautionnement dans les délais et conditions de l'article 28 du CCAP expose le soumissionnaire aux sanctions prévues par l'article 37 dudit CCAP
40	<b>Principes Ethiques</b>  Les Présidents et Membres de commission, les Soumissionnaires et les autres intervenants de la procédure doivent observer en tout temps, les règles d'éthique professionnelle les plus strictes. Ils doivent notamment s'interdire toute corruption ou toute autre forme de manœuvres frauduleuses. En vertu de ce principe, les expressions ci-dessus sont définies de la façon suivante : (i) est coupable de " <b>corruption</b> " quiconque offre, donne, sollicite ou accepte directement ou indirectement un quelconque avantage en vue d'influencer l'action d'un agent public au cours de l'attribution ou de l'exécution d'un marché ou d'une lettre commande, et (ii) est coupable de "corruption" quiconque fournit, sollicite ou accepte plusieurs offres
Références du RGAO	<b>Description de la Disposition du RPAO</b>
	émises par le même soumissionnaire sous des noms des sociétés différentes et/ou sur des numéros d'enregistrement différents.  (iii) se livre à des "manœuvres frauduleuses" quiconque déforme ou dénature des faits afin d'influencer l'attribution ou l'exécution d'un marché ou d'une lettre commande de manière préjudiciable au Maître d'Ouvrage ou au Maître d'Ouvrage Délégué. Les "Manœuvres frauduleuses" comprennent notamment toute entente ou manœuvre collusoire des soumissionnaires (avant ou après la remise de l'offre) visant à maintenir artificiellement les prix des cotations à des niveaux ne correspondant pas à ceux qui résulteraient du jeu d'une concurrence libre et ouverte, et à priver ainsi le Maître d'Ouvrage ou le Maître d'Ouvrage Délégué des avantages de cette dernière.

PIECE N°4

CAHIER DES CLAUSES ADMINISTRATIVES  
PARTICULIERES (CCAP)

## Table des matières

<b>CHAPITRE I. Généralités</b>	.....
Article 1.	Objet du marché .....
Article 2.	Procédure de passation du marché .....
Article 3.	Attributions et nantissement .....
Article 4.	Langue, lois et règlements applicables .....
Article 5.	Normes .....
Article 6.	Pièces constitutives du marché .....
Article 7.	Textes généraux applicables .....
Article 8.	Communication .....
<b>CHAPITRE II. Exécution des travaux</b>	.....
Article 9.	Consistance des prestations .....
Article 10.	Délais d'exécution du marché .....
Article 11.	Obligations du Maître d'Ouvrage ou du Maître d'Ouvrage Délégué .....
Article 12.	Ordres de service .....
Article 13.	Rôles et responsabilités du cocontractant de l'administration .....
Article 14.	Marchés à tranches conditionnelles .....
Article 15.	Personnel et Matériel du cocontractant .....
Article 16.	Pièces à fournir par le cocontractant .....
Article 17.	Mise à disposition des documents et du site .....
Article 18.	Assurances des ouvrages et responsabilités civiles .....
Article 19.	Sous-traitance .....
Article 20.	Laboratoire de chantier et .....
Article 21.	Journal et Réunions de chantier .....
Article 22.	Utilisation des explosifs .....
<b>CHAPITRE III De la réception</b>	.....
Article 23.	Réception provisoire .....
Article 24.	Documents à fournir après exécution .....
Article 25.	Garantie contractuelle / Entretien pendant la période de garantie .....
Article 26.	Réception définitive .....
Article 27.	Garantie légale .....
<b>CHAPITRE IV. Clauses financières</b>	.....
Article 28.	Montant du marché .....
Article 29.	Lieu et mode de paiement .....
Article 30.	Garanties et cautions .....
Article 31.	Variation des prix .....
Article 32.	Formules de révision des prix .....
Article 33.	Formules d'actualisation des prix .....
Article 34.	Travaux en régie .....
Article 35.	Valorisation des approvisionnements .....
Article 36.	Avances .....
Article 37.	Règlement des travaux .....
Article 38.	Intérêts moratoires .....
Article 39.	Pénalités .....
Article 40.	Règlement en cas de groupement d'entreprises et de sous-traitance .....
Article 41.	Régime fiscal et douanier .....
Article 42.	Timbres et enregistrement des marchés .....
<b>CHAPITRE V. Dispositions diverses</b>	.....
Article 43.	Résiliation du marché .....

Article 44.	Cas de force majeure .....
Article 45.	Différends et litiges .....
Article 46.	Edition et diffusion du présent marché .....
Article 47.	et dernier : Validité et entrée en vigueur du marché .....

## CHAPITRE I. GENERALITES

### Article 1 : Objet du marché

Le présent marché a pour objet **POUR L'EXECUTION DES TRAVAUX DE CONSTRUCTION DE LA CA COMMUNAUTAIRE DE BATI, DANS L'ARRONDISSEMENT DE GALIM, DEPARTEMENT DES BAMBOUTOS, REGI DE L'OUEST (PHASE I).**

Article 2 : Procédure de passation du marché

Le présent marché est passé après **APPEL D'OFFRES NATIONAL OUVERT N°...../AONO/F.31/SAEF/CDPM/2025 DL**  
**(EN PROCEDURE D'URGENCE).**

### Article 3 : Attributions et nantissement

Pour l'application des dispositions du présent marché, il est précisé que :

#### 3.1. Attributions (Cf. code des marchés publics)

Pour l'application des dispositions du présent marché, il est précisé que :

- **L'Autorité Contractante est le Préfet du Département des Bamboutos** : il signe le marché, ordonne le paiement des prestations, veille à la conservation des originaux des documents y relatifs et procède à la transmission des copies à l'Autorité chargée des marchés publics et à l'organisme chargé de la régulation et au Ministère chargé des Marchés Publics ou son démembrement déconcentré compétent ;
- **Le Maître d'Ouvrage Délégué est le Délégué Départemental de l'Economie, de la planification et de l'Aménagement du Territoire des Bamboutos** : il assure le suivi de l'exécution des marchés.
- **Le Chef de service du marché est le Délégué Départemental de l'Economie, de la planification et de l'Aménagement du Territoire des Bamboutos** : Il s'assure de la bonne exécution des obligations contractuelles. il veille au respect des clauses administratives, techniques et financières et des délais contractuels. Il est responsable de la direction générale de l'exécution des prestations, il arrête toutes les dispositions technico-financières et représente le Maître d'Ouvrage ou le Maître d'Ouvrage Délégué auprès des instances compétentes d'arbitrage des litiges. Il apporte au Maître d'Ouvrage, Maître d'Ouvrage Délégué, une assistance générale à caractère administratif, financier et technique aux stades de la définition, de l'élaboration, de l'exécution et de la réception des travaux objet du marché
- **L'Ingénieur du marché est le Délégué Départemental des Travaux Publics des Bamboutos** : il est accrédité par le Maître d'Ouvrage ou le Maître d'Ouvrage Délégué, pour le suivi de l'exécution du marché sous la supervision du Chef de Service du marché à qui il rend compte ;
- **L'organisme chargé du contrôle externe des marchés publics** est le Ministère en charge des marchés publics. Le Ministère des Marchés Publics ou son démembrement déconcentré compétent assure le contrôle de conformité de l'exécution du marché, délivre les visas préalables requis et vise le décompte général et définitif.
- **Le cocontractant de l'Administration ou le titulaire du marché est [A préciser]** il est chargé de l'exécution des prestations prévues dans le marché ;

#### 3.2. Nantissement

Aux fins d'application du régime de nantissement prévu à l'article 150 du décret n°2018/366 du 20 juin 2018 portant Code des Marchés Publics, les attributions sont définies comme suit :

- L'autorité chargée de l'ordonnancement des paiements est : **le Délégué Départemental de l'Economie, de la**

*planification et de l'Aménagement du Territoire des Bamboutos;*

- L'autorité chargée de la liquidation des dépenses est : le **Contrôleur Financier Départemental des Bamboutos;**
- L'organisme ou le responsable chargé du paiement est : le **Receveur des Finances de Mbouda;**
- Le responsable compétent pour fournir les renseignements au titre de l'exécution du présent marché est le **le Délégué Départemental de l'Economie, de la planification et de l'Aménagement du Territoire des Bamboutos.**

#### **Article 4 : Langue, lois et règlements applicables**

4.1. La langue utilisée est le *Français ou l'Anglais.*

4.2. Le cocontractant ou titulaire du marché s'engage à observer les lois, et règlements en vigueur en République du Cameroun et ce, aussi bien dans sa propre organisation que dans la réalisation du marché.

Si les lois et règlements en vigueur à la date de signature du présent marché venaient à être modifiés après la signature du marché, les coûts éventuels qui en découleraient directement seraient pris en compte sans gain ni perte pour chaque partie.

#### **Article 5 : Normes**

5.1 Les travaux en exécution du présent marché seront conformes aux normes fixées dans les Cahiers des Clauses Techniques Particulières, et quand aucune norme applicable n'est mentionnée, à la norme faisant autorité en la matière et applicable au Cameroun, cette norme sera la norme la plus récemment approuvée par l'autorité compétente.

5.2. Le cocontractant étudiera, exécutera et garantira les travaux du présent marché en prenant en considération la meilleure pratique de réalisation au Cameroun pour des opérations de technologie similaire.

#### **Article 6- Pièces constitutives du marché**

Les pièces contractuelles constitutives du présent marché sont complémentaires. Elles sont par ordre de priorité : *[A adapter en fonction de la nature des travaux].*

1. la soumission ou l'acte d'engagement ;
2. L'offre du cocontractant et ses annexes dans toutes les dispositions non contraires au Cahier des Clauses Administratives particulières (CCAP), aux Cahiers des Clauses Techniques Particulières (CCTP), ou aux clauses techniques des travaux, le cas échéant ;
3. le cahier des clauses administratives particulières (CCAP) ;
4. les Cahiers des Clauses Techniques Particulières (CCTP) ;
5. le devis ou le détail quantitatif estimatif (DQE) ;
6. le bordereau des prix unitaires (BPU) ;
7. le sous-détail des prix (SDP) ;
8. le cahier des clauses administratives générales (CCAG) auquel il est spécifiquement assujéti ;
9. Le projet/programme d'exécution, etc. *[Insérer et indiquer, le cas échéant, les noms et références]* ;
10. Tout autres documents utiles (les Procès-Verbaux (PV) de négociation, les CST, les Plans, les Stratégies de gestion et Plans de mise en œuvre Environnemental Social, Hygiène et Sécurité (ESHS), le Code de Conduite ESHS, l'analyse de la valeur du projet le cas échéant, le projet/programme d'exécution etc.).
11. La charte d'intégrité ;
12. La déclaration d'engagement social et environnemental

#### **Article 7-Textes généraux applicables**

Le présent marché est soumis aux textes généraux ci-après : *[liste non exhaustive, A adapter selon les cas]*

1. La Loi N° 75/15 du 08 Décembre 1975 portant assurance obligatoire des risques de construction ;
2. La Loi n° 92/007 du 14 août 1992 portant Code de travail ;
3. La loi n° 2015/018 du 21 décembre 2015 régissant l'activité commerciale au Cameroun ;
4. la loi N° 98/013 du 14 juil. 1998 relative à la concurrence
5. la loi n° 096/12 du 05 août 1996 portant loi-cadre relative à la gestion de l'environnement ;
6. La loi n° 2018/012 du 11 juillet 2018 portant régime financier de l'Etat ;
7. La loi n°2016/17 du 14 décembre 2016 portant Code minier ;

8. *La loi n°2024/013 du 23 décembre 2024 portant loi des finances de la République du Cameroun pour le compte de l'exercice 2025;*
9. *la loi-cadre N° 2011/012 du 6 mai 2011 portant protection du consommateur au Cameroun*
10. *la loi n°2018/011 du 11 juillet 2018 portant code de transparence des bonnes gouvernances dans la gestion des finances publiques au Cameroun*
11. Le Décret n° 77-318 du 17 Août 1977 portant application de la loi n° 75-15 du 08 Décembre 1975 rendant obligatoire l'assurance des risques relatifs à la construction ;
12. *Le décret n° 2012/075 du 08 mars 2012 portant organisation du Ministère des Marchés Publics dans ses dispositions non contraires au code des marchés publics ;*
13. *Le décret n° 2001/048 du 23 février 2001 portant organisation et fonctionnement de l'Agence de Régulation des Marchés Publics et ses textes modificatifs subséquents ;*
14. Le Décret n° 2005/577 du 23 février 2005 fixant les modalités de réalisation des études d'impact environnemental ;
15. le Décret n° 2011/408 du 9 décembre 2011 portant organisation du Gouvernement modifié et complété par le décret n° 2018/190 du 02 mars 2018;
16. Le Décret n° 2014/0611/PM du 24 mars 2014 fixant les conditions de recours et d'application de l'approche HIMO ;
17. Le Décret n°2018/366 du 20 juin 2018 portant Code des Marchés Publics et ses textes d'application;
18. L'arrêté mettant en vigueur Les Cahiers des Clauses Administratives Générales (CCAG) applicables aux Marchés Publics de travaux en vigueur ;
19. La circulaire n°00013995/C/MINFI du 31 décembre 2024 Portant Instructions relatives à l'Exécution des Lois de Finances, au suivi et au contrôle de l'Exécution du Budget de l'Etat et des Autres Entités Publiques pour l'Exercice 2025
20. *Les textes régissant les autres corps de métier ;*
21. *D'autres textes spécifiques au domaine concerné par le marché ;*
22. Les normes en vigueur.

## **Article 8 Communication**

Toutes les communications au titre du présent marché sont écrites et les notifications faites aux adresses ci-après

a. Dans le cas où l'entrepreneur est le destinataire : Madame/Monsieur:.....

Passé le délai de 15 jours fixé à l'article 6.1 du CCAG pour faire connaître au Maître d'Ouvrage, au Chef de service et à l'Autorité contractante son domicile, les correspondances seront valablement adressées à la Préfecture de Mbouda ou à la Délégation Départementale du MINEPAT des Bamboutos avec copie adressée dans les mêmes délais, à l'Autorité contractante, au Chef de service, à l'ingénieur, à l'ARMP et au MINMAP/Btos;

b. Dans le cas où le Maître d'Ouvrage en est le destinataire :

**Madame le Délégué Départemental de l'Economie, de la planification et de l'Aménagement du Territoire des Bamboutos** avec copie adressée dans les mêmes délais, à l'Autorité contractante, au Chef de service, à l'ingénieur, à l'ARMP et au MINMAP/Btos

c. Dans le cas où l'Autorité Contractante est le destinataire :

Monsieur le: **Préfet du Département des Bamboutos**, avec copie adressée dans les mêmes délais, au Maître d'Ouvrage, au Chef de service, à l'ingénieur à l'ARMP et au MINMAP/Btos.

## **CHAPITRE II. EXECUTION DES TRAVAUX**

### **Article 9 Consistance des prestations**

Les travaux à réaliser dans le cadre du présent marché comprennent les tâches précisées dans le CCTP et le Dévis Quantitatif et Estimatif.

### **Article 10- Délais d'exécution du marché**

- 10.1. Le délai d'exécution des travaux objet du présent marché est de : **03 (trois) mois calendaires**.  
10.2. Ce délai court à compter de la date de notification de l'ordre de service de commencer les travaux.  
10.3. *Le marché comporte une tranche.*

## **Article 11- Obligations du Maître d'Ouvrage ou du Maître d'Ouvrage Délégué**

11.1. Le Maître d'ouvrage ou le Maître d'Ouvrage Délégué est responsable de l'acquisition et de la mise à disposition du site ainsi que son accès, de la possession, de l'utilisation et de l'accès à toutes les autres zones raisonnablement nécessaires à la bonne exécution du Marché, Il doit fournir au Cocontractant les facilités pour l'accès aux sites des projets. Pour les sites éloignés du siège du Maître d'Ouvrage, les frais de transports pour leur accès sont à la charge du Cocontractant.

11.2. Le Maître d'ouvrage ou le Maître d'Ouvrage Délégué devra obtenir à ses frais les permis, autorisations, agréments et licences auprès des autorités locales, régionales ou nationales ou des services publics compétents, nécessaires à l'exécution du Marché, et qui relèvent de ses obligations.

11.3. Si le cocontractant de l'administration en fait la demande, le Maître d'ouvrage ou le *Maître d'Ouvrage Délégué* fera tout son possible pour l'aider à obtenir à temps et avec toute la diligence requise auprès des administrations ou services publics locaux, régionaux, nationaux, les permis, autorisations et licences nécessaires à l'exécution du Marché requis par ces organismes pour le cocontractant, ses sous-traitants ou le personnel du cocontractant ou de ses sous-traitants selon les cas.

11.4 Le Maître d'Ouvrage assure au cocontractant la protection contre les menaces, outrages, violences, voies de fait, injures ou diffamations dont il peut être victime en raison ou à l'occasion de l'exercice de sa mission.

## **Article 12- Ordres de service**

Les différents ordres de service seront établis et notifiés dans les conditions suivantes :

12.1. Dès notification du marché au titulaire, le Maître d'Ouvrage ou le Maître d'Ouvrage Délégué dispose d'un délai de quinze (15) jours calendaires pour signer l'ordre de service de démarrage des travaux. *Cet Ordre de service est notifié au cocontractant par le Chef de service du marché dans un délai de sept (7) jours calendaires* Une copie dudit ordre de service est transmise au Ministère chargé des Marchés Publics ou son démembrement déconcentré compétent, à l'Organisme chargé de la Régulation, au Chef de service du marché, à l'Ingénieur du marché, à l'Organisme Payeur et au Maître d'œuvre le cas échéant.

12.2 Les ordres de services ayant une incidence sur le montant et/ou sur le délai du marché, sont signés par le Maître d'Ouvrage dans les conditions suivantes :

- a) lorsqu'un ordre de service est susceptible d'entraîner le dépassement du montant du marché, sa signature est subordonnée aux justificatifs du financement par le Maître d'Ouvrage ou le Maître d'Ouvrage Délégué;
- b) en cas de dépassement du montant du marché, les modifications ne peuvent se faire que par voie d'avenant et les prestations supplémentaires ne peuvent être payées qu'après signature de ce dernier par le Maître d'Ouvrage ou le Maître d'Ouvrage Délégué;
- c) les ordres de service pour prestations supplémentaires peuvent être signés par le Maître d'Ouvrage ou le Maître d'Ouvrage Délégué et régularisés plus tard par voie d'avenant, tant que leur incidence financière est inférieure à dix pour cent (10) du montant du marché.

Une copie des ordres de service susvisés sera adressée au Ministère chargé des Marchés Publics ou son démembrement déconcentré compétent, à l'Organisme chargé de la Régulation, au Chef de service du marché, à l'Ingénieur du marché, à l'Organisme Payeur et au Maître d'œuvre le cas échéant.

d. Le visa préalable de l'Organisme Payeur sera éventuellement requis avant la signature de ceux ayant une incidence sur le montant.

e. En tout état de cause, toute modification touchant aux spécifications techniques ou clauses techniques particulières doit faire l'objet d'une étude préalable sur l'étendue, le coût et les délais du marché.

12.3. Les ordres de service à caractère technique liés au déroulement normal du chantier seront directement signés

par le Chef de service des Marchés et notifiés au Cocontractant par l'ingénieur ou le Maître d'œuvre (le cas échéant) avec copie au Ministre en charge des Marchés Publics, à l'Organisme chargé de la Régulation et à l'Organisme Payeur.

12. 4. Les ordres de service valant mise en demeure seront signés par le Maître d'Ouvrage ou le Maître d'Ouvrage Délégué, et notifiés au Cocontractant par le Chef de service, avec copie au Ministre en charge des Marchés Publics, à l'Organisme chargé de la Régulation, à l'Ingénieur du marché et au Maître d'œuvre le cas échéant.

12. 5. Les ordres de service de suspension et de reprise des travaux, pour cause d'intempéries ou autre cas de force majeure, seront signés par le Maître d'Ouvrage ou le Maître d'Ouvrage Délégué et notifiés par le Chef de service au cocontractant, avec copie au Ministère chargé des Marchés Publics ou son démembrement déconcentré compétent, à l'Organisme chargé de la Régulation, à l'Ingénieur du marché et au Maître d'œuvre le cas échéant.

12. 6. Les ordres de service prescrivant les travaux nécessaires pour remédier aux désordres ne relevant pas d'une utilisation normale qui apparaîtraient dans les ouvrages pendant la période de garantie, seront signés par le Chef de Service, sur proposition de l'Ingénieur et notifiés au Cocontractant par l'Ingénieur.

12. 7. Le Cocontractant dispose d'un délai de quinze (15) jours pour émettre des réserves sur tout ordre de service reçu. Le fait d'émettre des réserves ne dispense pas le Cocontractant d'exécuter les ordres de service reçus.

12.8 En cas de groupement d'entreprises, les ordres de service sont adressés au mandataire, qui a seule qualité pour présenter des réserves au nom du groupement qu'il représente.

12.9 Le marché peut comporter des tranches conditionnelles dont l'exécution est subordonnée, pour chacune d'entre elles, à la levée éventuelle de la clause de dénonciation et à la notification au Cocontractant, par ordre de service, de la décision du Maître d'Ouvrage de poursuivre l'exécution desdites tranches. Si cet ordre de service n'a pas été notifié au Cocontractant dans le délai imparti défini à l'article 14 du présent marché, le Maître d'Ouvrage et le Cocontractant sont, à l'expiration de ce délai, déliés de cette obligation pour cette tranche conditionnelle.

12.10 L'ordre de service de démarrage des travaux de la tranche conditionnelle ne peut être notifié qu'après achèvement et réception provisoire de la tranche précédente. Toutefois, au cas où la condition suspensive de l'exécution de la tranche conditionnelle tient à la disponibilité de financement, la notification de l'ordre de service de démarrage est donnée dès lors que la preuve de disponibilité de financement est établie.

### **Article 13-Rôles et responsabilités du cocontractant de l'administration**

13.1 Le cocontractant a pour mission d'assurer l'exécution des travaux sous le contrôle de l'Ingénieur du marché et de remplir ses obligations de façon diligente, efficace et économique, tels que décrits dans les Spécifications techniques ou les clauses techniques, sous le contrôle de l'Ingénieur et ce conformément au présent marché aux règles et normes en vigueur au Cameroun et aux techniques et pratiques généralement acceptées dans le domaine d'activité concerné par le marché. Il est tenu notamment d'effectuer (s'il y a lieu) les calculs, essais et analyses, de déterminer, de choisir, d'acheter, et approvisionner tous les outillages, matériaux et fournitures nécessaires pour l'exécution des travaux. Il est tenu d'engager tout le personnel utile spécialisé ou non.

13.2-Le cocontractant est responsable vis-à-vis du Maître d'Ouvrage ou du Maître d'Ouvrage Délégué de la qualité des matériaux et des fournitures utilisées, de leur parfaite adaptation aux besoins du chantier, de la bonne exécution des travaux, des prestations et interventions effectuées par les sous-traitants agréés. Il a l'obligation de se conformer à la législation en vigueur au Cameroun concernant le respect de l'environnement. Il devra exécuter toutes les travaux spécifiés dans le CCTP et aux textes et directives mentionnés dans ladite pièce. Il aura notamment l'obligation de produire une plaque de chantier conformément à la réglementation et d'afficher un règlement intérieur à l'entreprise en prenant en compte les problèmes environnementaux et sociaux.

13.3 Pendant la durée du marché, le cocontractant ne s'engage pas directement ou indirectement, dans des

activités professionnelles ou contractuelles susceptibles de compromettre son indépendance par rapport aux missions qui lui sont dévolues.

**13.4** En cas de conflit d'intérêt du fait d'un membre de l'équipe de la mission, le cocontractant doit le signaler par écrit au Maître d'Ouvrage et doit remplacer l'expert en question, impliqué dans le projet ou le marché.

**Le conflit d'intérêt s'entend** de toute situation dans laquelle le cocontractant pourrait tirer des profits directs ou indirects d'un marché passé par le Maître d'Ouvrage auprès de laquelle il est consulté ou toute situation dans laquelle il a des intérêts personnels ou financiers suffisants pour compromettre son impartialité dans l'accomplissement de ses fonctions ou de nature à affecter défavorablement son jugement.

**13.5** Le cocontractant est tenu au secret professionnel vis-à-vis des tiers, sur les informations, renseignements et documents recueillis ou portés à sa connaissance à l'occasion de l'exécution du marché.

A ce titre, les documents établis par le cocontractant au cours de l'exécution du marché ne peuvent être publiés ou communiqués qu'avec l'accord écrit du Maître d'Ouvrage.

Le cocontractant est tenu lors du dépôt du rapport final, de restituer tous les documents empruntés au Maître d'Ouvrage.

**13.6** Le cocontractant ainsi que ses associés ou ses sous-traitants s'interdisent pendant la durée du marché, et à son issue pendant [six (6) mois], de fournir des biens, prestations ou services destinés au Maître d'Ouvrage découlant des prestations ou ayant un rapport étroit avec elles (à l'exception de l'exécution des prestations ou de leur continuation).

Le cocontractant doit prendre en charge des frais professionnels et de la couverture de tous risques de maladie et d'accident dans le cadre de sa mission.

Le cocontractant ne peut pas modifier la composition de l'équipe proposée dans son offre technique sans l'accord écrit au Maître d'Ouvrage.

Pour les entreprises étrangères et à défaut de résider, le Cocontractant aura à maintenir en République du Cameroun pendant la période d'exécution du contrat, un représentant permanent dument mandaté.

## **Article 14 Marchés à tranches conditionnelles (R.A.S)**

**14.1.** *[Préciser si le marché comporte une ou plusieurs tranches et les conditions de notification de chacune des tranches].*

A la fin d'une tranche, le Maître d'Ouvrage ou le Maître d'Ouvrage Délégué procédera à la réception des prestations de la tranche considérée et délivrera une attestation de bonne exécution au Cocontractant à l'année d'exécution du contrat. Cette réception conditionnera le début de la tranche conditionnelle suivante.

**14.2.** Le délai à compter de la date de réception provisoire de la tranche précédente pour la signature et la notification par le Maître d'Ouvrage ou le Maître d'Ouvrage Délégué de l'ordre de service de commencer une tranche conditionnelle est de : *[nombre de jours à préciser le cas échéant]*.

**14.3.** Le délai de notification de cet ordre de service par le Chef de service du marché est de quinze (15) jours maximums. Ce délai est le même que celui de la tranche ferme.

## **Article 15- Personnel et Matériel du cocontractant**

### **15.1. Personnel de l'entreprise**

L'entreprise est tenue d'utiliser le personnel proposé dans l'offre, dont l'équipe se compose comme suit : *[A préciser]*

Personnel clé pour l'exécution des travaux :

Conducteur des travaux: .....*[indiquer le nom]*.....

Chef chantier : .....*[indiquer le nom]*.....

### **15.2. Remplacement du personnel clé**

Toute modification, même partielle, apportée aux propositions de l'offre technique n'interviendra qu'après agrément écrit du Maître d'Ouvrage ou du Maître d'Ouvrage Délégué ou du Chef de service du marché. En cas de modification, le cocontractant le fera remplacer par un personnel de compétence (qualifications et expérience) au moins égale ou par un matériel de performance similaire et en bon état de marche.

En tout état de cause, les listes du personnel d'encadrement à mettre en place seront préalablement soumises à l'agrément écrit du Maître d'Œuvre ou de l'ingénieur le cas échéant dans les 07 (sept) jours qui suivent la notification de l'ordre de service de commencer les travaux. Passé ce délai, les listes seront considérées comme approuvées.

Le Maître d'Œuvre ou l'ingénieur le cas échéant disposera de 03 (trois) jours pour notifier par écrit son avis au Chef de service du Marché. Le Maître d'Ouvrage se réserve la possibilité de refuser son agrément à une personne proposée par le cocontractant dont la qualification serait insuffisante.

Toute modification unilatérale apportée aux propositions en personnel d'encadrement de l'offre technique, avant et pendant les travaux constitue un motif de résiliation du marché tel que visé à l'article 41 ci-dessous ou d'application de pénalités [A préciser].

Toute modification apportée sera notifiée au Maître d'Ouvrage pour approbation préalable.

### **15.3. Retrait du personnel (le cas échéant)**

Après agrément écrit du Maître d'Ouvrage ou du Maître d'Ouvrage Délégué, le Chef de service du marché, peut sur proposition de l'Ingénieur du Marché ou du Maître d'œuvre le cas échéant, demander au cocontractant, après mise en demeure, de retirer un personnel faisant partie de ses effectifs pour faute grave dûment constatée ou pour incompétence, en donnant les motifs de sa requête, le cocontractant veillera à ce que cette personne quitte le Site dans les quinze (15) jours et qu'elle n'ait plus aucun rapport avec le travail dans le cadre du Marché. Dans ce cas, son remplacement est effectué conformément aux dispositions de l'article 13.2 ci-dessus.

### **15.4 Représentant du cocontractant**

Dès notification du marché, le cocontractant désigne une personne physique qui le représente vis-à-vis de l'Administration pour tout ce qui concerne l'exécution du projet.

Cette personne chargée de la conduite des travaux, doit disposer de pouvoirs suffisants pour prendre sans délai les décisions nécessaires à la bonne marche du projet.

### **15.5. Législation du travail**

Le Cocontractant devra se conformer à la législation du travail en vigueur au Cameroun incluant la législation relative à l'embauche, la santé, la sécurité, la protection sociale, à l'HIMO, au quota de ressources locales à mobiliser.

Le cocontractant devra fournir le logement, l'assistance médicale, la nourriture et les installations sanitaires au personnel vivant dans les bases vie du cocontractant, en se conformant aux exigences des Spécifications se rapportant aux Conditions sociales et sanitaires de la main d'œuvre.

Dans les relations avec son personnel et le personnel de ses sous-traitants, qui seront employés ou participeront à l'exécution du Marché, le cocontractant devra respecter les fêtes nationales, jours fériés légaux, fêtes religieuses ou autres coutumes, ainsi que toutes les lois et toutes les réglementations locales applicables en matière de droit du travail.

Sauf disposition contraire du Marché, si le cocontractant estime nécessaire d'effectuer des travaux de nuit ou pendant les jours fériés afin de respecter les Niveaux de service et le Délai d'achèvement contractuel, et s'il demande son consentement au Maître d'ouvrage ou au Maître d'Ouvrage Délégué à cet effet (si un tel consentement est requis), le Maître d'ouvrage ne devra pas lui refuser ce consentement sans motif valable.

Le cocontractant aura la responsabilité d'obtenir tous les permis et/ou visas nécessaires de la part des autorités compétentes, afin que toute la main-d'œuvre et tout le personnel devant être employés sur le Site puissent entrer et séjourner en situation régulière au Cameroun.

Le cocontractant devra fournir à ses propres frais les moyens nécessaires afin de rapatrier tous les membres de son personnel et du personnel de ses sous-traitants travaillant sur le Site, dans les pays où ils ont été respectivement recrutés pour l'exécution du Marché ; il devra également pourvoir, à ses propres frais, à leur séjour temporaire sur place, entre la date à laquelle ils cesseront d'être employés à l'exécution du Marché et la

date programmée pour leur rapatriement.

#### **15.6. Matériel proposé dans l'offre**

Le cocontractant utilisera le matériel approprié de niveau comparable aux prescriptions du DAO, dans le projet d'exécution pour la bonne exécution des prestations selon les règles de l'art.

Toute modification apportée sera notifiée au Maître d'Ouvrage ou au Maître d'Ouvrage Délégué pour approbation préalable.

### **Article 16- Pièces à fournir par le cocontractant**

*[Préciser les délais de transmission des documents ainsi que ceux d'approbation par les personnes à désigner]*

#### **16.1. Programme des travaux, Plan d'assurance qualité et autres [A préciser]**

a) Dans un délai maximum de 20 (vingt) jours à compter de la notification de l'ordre de service de commencer les travaux, Le cocontractant de l'administration soumettra, en cinq (05) exemplaires, à l'approbation de l'Ingénieur du marché le programme d'exécution des travaux, son calendrier d'approvisionnement, son projet de Plan d'Assurance Qualité (PAQ) et son Plan de Gestion Environnementale, le cas échéant.

Ce programme sera exclusivement présenté selon les modèles fournis et comprenant notamment,

- Le PV de définition des tâches à exécuter, le cas échéant ;
- La liste des travaux à sous-traiter ;
- La description des modalités de maintien de la circulation le cas échéant
- Etc.

Deux (2) exemplaires de ces pièces lui seront retournés dans un délai de 07 (sept) jours à partir de leur réception avec :

- Soit la mention d'approbation " BON POUR EXECUTION" ;
- Soit la mention de leur rejet accompagnée des motifs dudit rejet.

Le cocontractant de l'administration disposera alors de 07 (sept) jours pour présenter un nouveau projet. Le Chef de Service ou le Maître d'Œuvre disposera alors d'un délai de 05 (cinq) jours pour donner son approbation ou faire d'éventuelles remarques. Les délais d'approbation du projet d'exécution sont suspensifs du délai d'exécution.

L'approbation donnée par le Chef de Service ou le Maître d'Œuvre n'atténuera en rien la responsabilité du cocontractant. Cependant les travaux exécutés avant l'approbation du programme ne seront ni constatés ni rémunérés sauf s'ils ont été expressément ordonnés. Le planning actualisé et approuvé deviendra le planning contractuel.

Le cocontractant de l'administration tiendra constamment à jour, sur le chantier, un planning des travaux qui tiendra compte de l'avancement réel du chantier. Des modifications importantes ne pourront être apportées au programme contractuel qu'après avoir reçu l'accord du Chef service du Marché. Après approbation du programme d'exécution par le Chef service du Marché, celui-ci le transmettra dans un délai de 05 (cinq) jours au Maître d'Ouvrage ou au Maître d'Ouvrage Délégué, sans effet suspensif de son exécution. Toutefois, s'il est constaté des modifications importantes dénaturant l'objectif du marché ou la consistance des travaux, le Maître d'Ouvrage ou le Maître d'Ouvrage Délégué retournera le programme d'exécution accompagné des réserves à lever dans un délai de quinze (15) jours à compter de sa date de réception.

a. Le Plan de Gestion Environnemental et Social fera ressortir notamment les conditions de choix des sites techniques et de base vie, les conditions d'emprunt de sites d'extraction et les conditions de remise en état des sites de travaux et d'installation.

c. Le cocontractant indiquera dans ce programme les matériels et méthodes qu'il compte utiliser ainsi que les effectifs du personnel qu'il compte employer.

#### **16.2. Projet d'exécution**

a. dans un délai maximum de 15 (quinze) jours, à compter de la date de notification de l'ordre de service de commencer les travaux, le Cocontractant soumettra à l'approbation de l'Ingénieur ou du Maître d'œuvre le cas échéant, un projet d'exécution en 05 (cinq) exemplaires comprenant notamment :

- le procès-verbal de définition des tâches à exécuter ;

- le relevé des dégradations le cas échéant ;
- le schéma itinéraire ou le linéaire des travaux à exécuter, le cas échéant ;
- la description des procédés et des méthodes d'exécution des travaux envisagés avec les prévisions d'emploi du personnel, du matériel et des matériaux ;
- les plans d'exécution des ouvrages et les notes de calcul y afférentes ;
- les plans d'approvisionnement.
- le planning graphique des travaux ;
- la liste des travaux que le cocontractant fera le cas échéant, exécuter par des sous-traitants.

Le planning actualisé et approuvé deviendra le planning contractuel. Il doit faire apparaître les tâches critiques. Le cocontractant tiendra constamment à jour sur le chantier, un planning actualisé des travaux qui tiendra compte de l'avancement réel du chantier.

En cas d'inobservation des délais d'approbation des documents ci-dessus par l'Administration, ceux-ci sont réputés approuvés.

## **Article 17- Mise à disposition des documents et du site**

Le Maître d'Ouvrage mettra le site des travaux et ses voies d'accès à la disposition du Cocontractant en temps utile et au fur et à mesure de l'avancement des travaux, conformément au programme d'exécution.

L'exemplaire reproductible des plans figurant dans le Dossier d'Appel d'Offres sera remis par le *Chef de Service*.

## **Article 18- transport, Assurances des ouvrages et responsabilités civiles**

### **18.1. Emballage pour le transport des équipements et matériaux**

Le fournisseur doit prendre toutes les dispositions nécessaires pour que les équipements ou les matériaux soient protégés par un emballage soigné et approprié au transport maritime, aérien, ferroviaire ou routier. Le fournisseur doit faire toute diligence pour réparer tous les dégâts éventuellement occasionnés pendant le transport jusqu'au lieu de livraison.

### **18.2. Assurances**

- a) Le titulaire d'un marché est tenu de souscrire auprès d'une ou plusieurs sociétés d'assurances agréées, et dès notification du marché, une police d'assurance couvrant les risques liés à l'exécution des prestations, objets de son marché.
- b) Les polices d'assurances suivantes sont requises au titre du présent Marché pour les montants minima, les franchises et les autres conditions minimales dans un délai de 15 (quinze) jours à compter de la notification du marché (*A préciser selon la liste ci-après*):
  - *Assurance responsabilité civile vis-à-vis des tiers couvrant les risques de dommages corporels causés à des tiers ou des risques de décès de tiers (y compris le personnel du Maître d'ouvrage), les risques de perte ou des dommages survenant dans le cadre de l'exécution des travaux à des biens pendant la fourniture ou le montage ou les installations; le cas échéant;*
  - *Assurance "Tous risques chantier couvrant la perte ou les dommages causés aux Installations sur le site, survenant avant l'achèvement des Installations, avec une extension de garantie couvrant la responsabilité du cocontractant au titre de la perte ou des dommages survenant pendant la période de garantie, aussi longtemps que le cocontractant restera sur le site pour exécuter ses obligations pendant la période de garantie.*
- c) En tout état de cause, la police doit couvrir tous les dommages corporels, matériels et immatériels causés aux tiers ou aux ouvrages du lendemain de sa souscription, à la réception définitive des prestations ou décennale, le cas échéant.
- d) Si le cocontractant s'abstient de contracter et /ou de maintenir les assurances visées ci-dessus, le Maître d'ouvrage pourra contracter ces assurances et les maintenir en vigueur, et déduire de temps à autres, de toute somme due au cocontractant en vertu du marché, toute prime que le maître d'ouvrage aura payée à l'assureur, ou recouvrer autrement le montant de la prime ainsi payée sera considéré comme si c'était une dette due par le cocontractant.
- e) Le cocontractant devra veiller à ce que son ou ses sous-traitants souscrivent et maintiennent en vigueur, dans toute

la mesure nécessaire, des polices d'assurance appropriées couvrant leur personnel, leurs véhicules et les prestations exécutées par eux en vertu du marché, à moins que ces sous-traitants ne soient couverts par les polices contractées par le cocontractant.

## **Article 19- Sous-traitance**

R.A.S

## **Article 20- Laboratoire de chantier et essais**

Le cocontractant est tenu d'avoir sur le chantier son propre laboratoire permettant d'exécuter tous les essais d'identification et/ou d'étude des matériaux définis dans le CCTP. Le personnel et le matériel de ce laboratoire doivent recevoir l'agrément du Maître d'œuvre du marché ou de l'Ingénieur dans un délai de 15 (quinze) jours

20.1. Les essais le cas échéant, prévus dans le cadre du présent marché comprennent :

20.2. Les équipements et matériels de laboratoire nécessaires sont :

20.3. Les modalités de mise en œuvre de ces essais sont :

Les frais inhérents à ces essais et contrôles sont à la charge du Cocontractant.

## **Article 21- Journal et Réunions de chantier**

### **21.1. Journal de chantier.**

Le cocontractant est tenu d'ouvrir avant tout démarrage des travaux, un journal de chantier. C'est un document contradictoire unique. Ses pages sont numérotées et visées. Aucune page ne doit être enlevée. Les parties raturées ou annulées sont signalées en marge pour validation Y sont consignés chaque jour :

- Les opérations administratives, relatives à l'exécution et au règlement du marché (notification, résultats d'essais, attachement) ;
- Les conditions atmosphériques ;
- Les réceptions de matériaux et agréments de toutes sortes ;
- Les incidents ou détails de toutes natures présentant quelques intérêts du point de vue de la tenue ultérieure des ouvrages ou de la durée réelle des travaux ;
- Etc.

Le cocontractant pourra y consigner les incidents ou observations susceptibles de donner lieu à une réclamation de sa part.

Ce journal sera signé contradictoirement par le Maître d'œuvre et le représentant du cocontractant à chaque visite de chantier.

Pour toute réclamation éventuelle du cocontractant, il ne pourra être fait état outre les autres pièces du marché, que des événements ou documents mentionnés en temps utile au journal de chantier.

### **21.2. Réunions de chantier**

Outre les réunions régulières de chantier à l'initiative du maître d'œuvre, des réunions périodiques devront être tenues en présence du Chef de service du marché et de l'Ingénieur du marché ou leur représentant. *Chaque fin du mois.*

Les réunions de chantier feront l'objet d'un procès-verbal signé par tous les participants.

## **Article 22- Utilisation des explosifs**

R.A.S

## **CHAPITRE III. DE LA RECEPTION**

### **Article 23 : Documents à fournir avant la réception technique**

Le cocontractant devra dans un délai de dix (10) jours au moins avant la réception provisoire du marché subséquent transmettre au Maître d'Ouvrage ou au Maître d'Ouvrage Délégué les documents suivants [Préciser dispositions particulières le cas échéant] :

1. Copie de la facture ou du décompte décrivant les travaux indiquant leurs quantités, leur prix et le montant total ;
2. Notification de la réception ;
3. Copie Cautionnement définitif
4. Copie assurance le cas échéant.
5. Autre à préciser

## **Article 24- Réception provisoire**

### **24.1. Opérations préalables à la réception**

Avant la réception provisoire, le cocontractant demande par écrit au Maître d'Ouvrage ou au Maître d'Ouvrage Délégué, avec copie à l'ingénieur, l'organisation d'une visite technique préalable à la réception.

Cette visite comprend entre autres opérations : [Lister les opérations]

- a) **La commission de réception** ou un technicien désigné à cet effet, procède aux vérifications en qualité et en quantités, (à préciser pour les marchés avec les équipements inclus le cas échéant, soit dans les usines de fabrication et les modalités, ateliers d'essais, magasins ou lieux d'exécution des prestations du cocontractant, ateliers d'essais des structures publics de l'Etat, soit dans les sites des Maître d'Ouvrage ou au Maître d'Ouvrage Délégué).

Ces opérations font l'objet d'un procès-verbal dressé sur le champ et signé par l'Ingénieur et le Cocontractant.

- b) Lorsque ces opérations sont effectuées par un technicien, celui-ci établit un procès-verbal portant proposition d'acceptation, de mise à réparer, à bonifier ou de rejet, qui est transmis à la commission pour décision.
- c) **La commission de réception technique** ou le technicien commis à cette tâche, doit vérifier la conformité qualitative, technique et quantitative des travaux.

En matière de réception technique, la commission prend une des décisions suivantes concernant tout ou partie de la prestation :

- Elle accepte en qualité et en quantité les travaux et, dans ce cas, sa décision est immédiatement exécutoire ;
- Elle constate que les travaux ne sont pas conformes et en prononce le rejet. Toutefois, dans cette hypothèse, elle peut admettre soit que la prestation soit mise en conformité, soit qu'elle fasse l'objet d'une réfaction. Le rejet de la prestation est notifié au Cocontractant par lettre recommandée ou simple lettre contre décharge s'il n'a pas signé le procès-verbal concluant à cette décision.

**La Commission de réception technique sera composée** des membres suivants :

- L'ingénieur du marché ou son représentant (**Président et rapporteur**);
- Le Chef de Brigade de Contrôle au MINMAP ou son représentant (**observateur**) ;
- L'Entrepreneur ou son représentant (**membre**).

### **24.2. Réception Provisoire**

Le cocontractant est tenu de faire connaître au Chef de service du marché au plus tard 10 jours avant l'expiration du délai contractuel, la date à laquelle il souhaite que soit réceptionnés les travaux.

La réception provisoire sera prononcée aussitôt à la fin de l'exécution des travaux objet du présent marché et après les Opérations préalables à la réception. La Commission après visite du chantier examine le procès-verbal des opérations préalables à la réception et procède à la réception provisoire des travaux s'il y a lieu.

Pour les marchés comportant plusieurs tranches, le Maître d'Ouvrage ou le Maître d'Ouvrage Délégué procédera à la réception provisoire des travaux de la tranche considérée. Cette réception conditionnera le début de la tranche conditionnelle suivante.

La visite de réception est sanctionnée par la signature, séance tenante par tous les participants, d'un procès-verbal de réception mentionnant si elle est prononcée ou non et le cas échéant, les réserves à lever, assorties de délais, avant de prononcer ladite réception. Au cas où la réception n'est pas prononcée le procès-verbal de réception précise les réserves à lever assorties des délais, avant la prononciation de ladite réception.

Pour être valable, le procès-verbal de réception doit être signé par les deux tiers (2/3) au moins des

membres dont le Président.

#### **24.3. Composition de la commission de réception provisoire**

La Commission de réception provisoire sera composée des membres suivants [à titre indicatif] :

- **Président** : Le Maître d'Ouvrage ou le Maître d'Ouvrage Délégué ou son représentant ;
- **Rapporteur** : l'Ingénieur du marché ;
- **Membres** :
  - Le Chef de Service du marché ou son représentant ;
  - Le Représentant du Préfet ;
  - L'Ingénieur du marché (en cas de présence de Maîtrise d'œuvre) / Rapporteur (en cas d'absence de maîtrise d'œuvre) ;
  - Le comptable matière du Maître d'Ouvrage Délégué conformément à la circulaire portant application de la loi des finances de l'année.
- **Observateur** : Le DD/MINMAP/Btos ou son représentant ;
- **Invité** : Le Cocontractant ;

Les membres de la commission de réception sont convoqués au moins dix (10) jours avant la date de réception. Le cocontractant ou le prestataire est convoqué à la réception par courrier au moins dix (10) jours avant la date de la réception. Il est tenu d'y assister (ou de s'y faire représenter). Son absence équivaut à l'acceptation sans réserve des conclusions de la Commission de réception.

#### **24.4. Réceptions partielles R.A.S**

#### **24.5. Début de la période de garantie**

*La période de garantie commence à la date de cette réception provisoire*

#### **24.6. Prise de possession des ouvrages**

Toute prise de possession des ouvrages doit être précédée d'une réception partielle ou provisoire. Toutefois, s'il y a urgence, la prise de possession peut intervenir antérieurement à la réception, sous-réserve de l'établissement d'un état des lieux contradictoire.

#### **24.7 : Rejet**

Lorsque la Commission juge que les travaux appellent les réserves telles qu'il ne lui apparaît possible d'en prononcer ni la réception partielle ni la réception avec réfaction, le Chef de service du marché notifie une décision motivée de rejet.

Le Cocontractant dispose de quinze (15) jours pour présenter ses observations ; Passé ce délai, il est réputé avoir accepté la décision du Chef de service du marché. Si le Cocontractant formule des observations, le Chef de service du marché dispose ensuite de quinze (15) jours pour notifier une nouvelle décision, après avis de la Commission de réception, le cas échéant ; à défaut d'une telle notification, le Chef de service du marché est réputé avoir accepté les observations du Cocontractant.

En cas de rejet, le Cocontractant est tenu de rembourser les avances et acomptes déjà perçus

### **Article 25- Documents à fournir après exécution**

Le Cocontractant remettra au Maître d'œuvre le cas échéant ou à l'ingénieur du marché dans les trente jours suivant la date de réception provisoire de l'ensemble des travaux, le plan de récolement.

25.1. *[Indiquer la liste des autres documents à fournir dans un délai de 30 jours après la réception provisoire].*

25.2. *[Indiquer le montant à retenir sur la caution en termes de pénalité pour non-fourniture desdits documents].*

### **Article 26- Garantie contractuelle / Entretien pendant la période de garantie**

#### **26.1. Délai de garantie**

La durée de garantie est de 01 (un) an à compter de la date de réception provisoire des travaux.

Le Cocontractant garantit que les équipements livrés (le cas échéant) en exécution du marché sont neufs et que les travaux sont exécutés dans les règles de l'art et les normes requises.

#### **.26.2. Entretien pendant la période de garantie**

Pendant le délai de garantie, le cocontractant exécutera à ses frais et en temps utile, tous les travaux et réparations nécessaires pour maintenir en bon état l'ouvrage c'est-à-dire assurer dans les dix (10) jours de la notification du défaut par l'Administration et sur le lieu d'emploi, la remise en état de l'ouvrage pour tous les défauts ou réparations consécutifs pour remédier à tous les désordres du fait de malfaçons qui apparaîtraient dans les ouvrages et les équipements le cas échéant, et signalées par le Chef de service du marché ou le Maître d'œuvre le cas échéant.

Si après réception provisoire, le cocontractant ne s'est pas conformé dans un délai de quinze (15) jours aux prescriptions d'un ordre de service concernant les réparations ou réfections éventuelles, le Chef de service du marché sera en droit de les faire exécuter par ses propres ouvriers ou par un autre entrepreneur et d'en recouvrer le montant aux dépens du cocontractant par déduction sur toutes sommes dues ou garanties émises dans le cadre du marché.

#### **Article 27- Réception définitive**

27.1. La réception définitive s'effectuera dans un délai maximal *de quinze (15) jours* à compter de l'expiration du délai de garantie.

27.2. Le Maître d'Œuvre **R.A.S**

27.3. La composition et la procédure de réception définitive sont la même que celles de la réception provisoire.

27.4- Le marché est clôturé définitivement dans les conditions fixées à l'article 38 alinéa 4 du présent CCAP *concernant le Décompte général et définitif*

#### **Article 28- Garantie légale**

Le cocontractant est responsable de plein droit pendant dix (10) ans envers le Maître d'ouvrage ou le Maître d'Ouvrage délégué, à compter de la réception provisoire, des dommages qui compromettent la solidité de l'ouvrage ou qui l'affectent dans l'un de ses éléments constitutifs ou l'un de ses éléments d'équipement le rendant impropre à sa destination.

A cette fin, il devra recruter un Bureau de Contrôle Technique (BCT) agréé chargé de l'expertise des travaux en vue d'une assurance décennale.

### **CHAPITRE IV. CLAUSES FINANCIERES**

#### **Article 29- Montant du marché**

Le montant du présent marché, tel qu'il ressort du [détail ou devis estimatif] est de : \_\_\_\_\_ (en chiffres) \_\_\_\_\_ (en lettres) francs CFA Toutes Taxes Comprises (TTC); soit:

- Montant HTVA : \_\_\_\_\_ ( ) francs CFA ;
- Montant de la TVA : \_\_\_\_\_ ( ) francs CFA
- Montant de l'AIR : \_\_\_\_\_ ( ) francs CFA
- Montant de la TSR, le cas échéant ----- ( ) francs CFA [n'est applicable que pour les marchés passés avec les cocontractants dont le siège est basé à l'étranger] ;
- Net à percevoir = Montant net déduit de tous les impôts et taxes : \_\_\_\_\_ ( ) francs CFA.

#### **Article 30- Lieu et mode de paiement**

Tout règlement relatif à un marché public intervient par transfert sur un compte domicilié dans un établissement de crédit de droit camerounais de premier rang agréé par le Ministre chargé des finances, conformément au texte en vigueur ou par crédit documentaire.

Le Maître d'Ouvrage se libérera des sommes dues par virement bancaire au nom du cocontractant de la manière suivante :

*La domiciliation bancaire devra être la même que celle du cautionnement définitif*

- a) Pour les règlements en francs CFA, soit (*montant net à mandater en chiffres et en lettres*), par crédit au compte n° \_\_\_\_\_ ouvert au nom du co-contractant à la banque \_\_\_\_\_
- b) Pour les règlements en devises, (le cas échéant) soit (*montant net à mandater en chiffres et en lettres*), par crédit au compte n° \_\_\_\_\_ ouvert au nom du cocontractant à la banque \_\_\_\_\_.

### **Article 31 Garanties et cautions**

Le cocontractant devra fournir les garanties émanant des banques ou organismes financiers agréés par le Ministre chargé des finances ou ayant un correspondant local agréé.

Les garanties décrites ci-après en faveur du Maître d'Ouvrage ou du Maître d'Ouvrage Délégué sont exigées dans les délais, pour le montant, selon la manière et sous la forme indiquée ci-après :

#### **31.1. Cautionnement définitif**

- a) Il est constitué par le titulaire du Marché et transmis au Chef Service du marché dans un délai maximum de vingt (20) jours calendaires à compter de la date de notification du marché et en tout cas avant le premier paiement.
- b) Son montant est fixé à 2% du montant TTC du marché augmenté le cas échéant du montant des avenants.
- c) La garantie sera libellée dans la ou les monnaie(s) du Marché, ou dans une monnaie librement convertible satisfaisant le Maître d'ouvrage ou le *Maître d'Ouvrage Délégué*, et devra suivre l'un des modèles fournis dans le Dossier d'appel d'offres, comme indiqué par le Maître d'ouvrage ou le *Maître d'Ouvrage Délégué* dans le CCAP, ou tout autre document satisfaisant le Maître d'ouvrage ou le *Maître d'Ouvrage Délégué*.
- d) Les modes de substitution du cautionnement sont prévus à l'article 140 du code des marchés publics.
- e) Le cautionnement définitif sera restitué consécutivement par le Maître d'Ouvrage ou le Maître d'Ouvrage Délégué dans un délai d'un mois suivant la date de réception provisoire des travaux, à la suite d'une mainlevée délivrée par le Maître d'Ouvrage ou le Maître d'Ouvrage Délégué après demande du cocontractant.
- f) Les petites et moyennes entreprises à capitaux et dirigeants nationaux ainsi que les organisations de la société civile peuvent produire, à la place du cautionnement, soit un chèque certifié, soit un chèque banque, soit une hypothèque légale, soit une caution d'un établissement bancaire ou d'un organisme financier agréé conformément aux textes en vigueur.

#### **31.2. Cautionnement d'avance de démarrage**

R.A.S

#### **31.3. Cautionnement de bonne exécution (en remplacement de la retenue de garantie)**

*Lorsque le marché est assorti d'une période de garantie ou d'entretien, la retenue de garantie est fixée à 10% du montant TTC du marché augmenté le cas échéant du montant des avenants.*

La restitution de la retenue de garantie ou du cautionnement de bonne exécution sera effectuée à compter de la réception définitive des travaux sur mainlevée délivrée par le Maître d'Ouvrage ou le Maître d'Ouvrage Délégué après expiration du délai de garantie.

A l'expiration d'un délai de 30 jours calendaires, les cautionnements cessent d'avoir effet ; l'organisme compétent est tenu de restituer ces cautionnements ou de libérer la retenue de garantie ou le cautionnement de bonne exécution sur simple demande du cocontractant de l'administration ; sauf si le Maître d'Ouvrage ou le Maître d'Ouvrage Délégué a dûment signifié à la caution du cocontractant qu'il n'a pas honoré toutes ses obligations.

Dans ce cas, il ne peut être mis fin à l'engagement de la caution que par main levée délivrée par le Maître d'Ouvrage ou le Maître d'Ouvrage Délégué.

## **Article 32 Variation des prix**

R.A.S

## **Article 33 Formules de révision des prix**

R.A.S

## **Article 34 Formules d'actualisation des prix**

R.A.S

## **Article 35 Travaux en régie**

35.1. Le cocontractant sera tenu de mettre à la disposition du Maître d'Ouvrage ou du Maître d'Ouvrage Délégué, la main d'œuvre, les matériaux, ainsi que l'outillage et tous les moyens nécessaires qu'il pourra être amené à lui demander pour exécuter en régie certains travaux, à condition que la demande lui en soit faite au moins huit (8) jours à l'avance et qu'elle soit en rapport avec l'objet du marché.

Le montant des travaux en régie visés à l'alinéa 1 ci-dessus ne peut être supérieur à deux pour cent (2%) du montant toutes taxes comprises (TTC) du marché.

35.2. En cas de défaillance dûment constatée du co-contractant de l'Administration, le Maître d'Ouvrage ou le Maître d'Ouvrage Délégué peut, à défaut de prononcer la résiliation du marché, et après l'autorisation expresse de l'Autorité chargée des marchés publics, prescrire une régie totale ou partielle aux frais et risques dudit co-contractant. *[Se référer au texte particulier de l'Autorité chargée des marchés publics définissant les conditions d'exercice des travaux en régie]*

35.3 *Les travaux en régie ainsi exécutés seront rémunérés sur la base des prix unitaires de régie prévus par le marché, ou, à défaut, des salaires, indemnités, charges sociales, sommes dépensées pour les fournitures et le matériel, majorés dans les conditions fixées par le texte particulier de l'Autorité chargée des marchés publics définissant les conditions d'exercice des travaux en régie pour couvrir les frais généraux, impôts, taxes et bénéfices.*

## **Article 36 Valorisation des approvisionnements**

36.1. Des acomptes pour approvisionnement peuvent être accordés en raison des dépenses engagées en vue de l'exécution des travaux, fournitures ou services qui font l'objet d'un marché. *Les modalités de paiement desdites avances sont fixées dans le code des marchés publics.*

36.2. Il n'est pas demandé de caution pour les acomptes sur approvisionnements.

36.3 Dans tous les cas, le cocontractant de l'administration est responsable du gardiennage des matériaux ayant donné lieu à une avance pour approvisionnement jusqu'à la réception des travaux.

## **Article 37 Avances**

R.A.S

## **Article 38 Règlement des travaux**

### **38.1. Constatation des travaux exécutés**

*Avant la fin de chaque mois, le cocontractant de l'administration et l'Ingénieur établissent un attachement contradictoire qui récapitule et fixe les quantités réalisées et constatées pour chaque poste du bordereau au cours du mois et pouvant donner droit au paiement.*

### **38.2. Décomptes provisoires**

*Les décomptes provisoires doivent être établis en sept exemplaires à une fréquence d'un (01) mois.*

*Le Maître d'œuvre ou l'Ingénieur dispose d'un délai de sept (7) jours ouvrables maxi pour transmettre au Chef de service du marché, le projet de décompte qu'il a approuvé.*

*Le chef de service quant à lui dispose d'un délai de : vingt-un (21) jours ouvrables maxi pour procéder à la liquidation et sa transmission au comptable chargé du paiement avec copie à l'organisme chargé du contrôle externe.*

*Les copies des décomptes provisoires doivent être transmises au Ministère en charge des marchés publics et*

à l'organisme chargé de la régulation des marchés publics.

Le délai maximum accordé au comptable assignataire pour le règlement des acomptes est fixé à quatre-vingt-dix (90) jours à compter de la date de réception des décomptes transmis par le chef de service du marché.

Le montant HTVA de l'acompte à payer au cocontractant de l'administration sera mandaté comme suit :

- HTVA - AIR ou TSR] versé directement au compte du cocontractant de l'administration;
- TVA au taux en vigueur ;
- [AIR ou TSR] versé au Trésor public au titre de l'AIR ou de la TSR dû par le cocontractant ;

### **38.3. Décompte final**

Après achèvement des travaux et dans un délai maximum de 30 (trente) jours après la date de réception provisoire, le cocontractant établira à partir des constats contradictoires, le projet de décompte final des travaux effectivement réalisés qui récapitule le montant total des sommes auxquelles il peut prétendre du fait de l'exécution du marché dans son ensemble.

Ce projet de décompte final, une fois rectifié par le Maître d'œuvre ou l'ingénieur et accepté par le Chef de service du marché devient final. Il sert à l'établissement de l'acompte pour solde du marché, établi dans les mêmes conditions que celles définies pour l'établissement des décomptes mensuels.

**38.3.2.** Le Chef de service dispose d'un délai d'un (01) mois pour notifier le projet rectifié et accepté à l'Ingénieur.

**38.3.4.** Le cocontractant de l'administration doit dans un délai maximal d'un mois suivant la date de cette notification, renvoyer le décompte final revêtu de sa signature sans ou avec réserves, ou faire connaître les raisons pour lesquelles il refuse de signer.

Dans le cas où le cocontractant signe avec réserve ou ne signe pas le décompte final, les motifs de ce refus ou de ces réserves doivent être exposés par le cocontractant dans un mémoire récapitulatif de toutes les réclamations dont il revendique le paiement, accompagné des justificatifs nécessaires, et transmis au Maître d'œuvre dans le même délai que ci-dessus, sous peine de forclusion.

Le règlement du différend intervient alors selon les dispositions du code des marchés publics en vigueur et du CCAG applicable.

### **38.4. Décompte général et définitif**

**38.4.1.** Le Chef de service ou le Maître d'Œuvre dispose d'un délai d'un (01) mois pour établir le décompte général et définitif au cocontractant de l'administration après la réception définitive.

A la fin de la période de garantie qui donne lieu à la réception définitive des travaux, le Chef de service dresse le décompte général et définitif du marché qu'il fait signer contradictoirement par le cocontractant et le Maître d'Ouvrage ou le Maître d'Ouvrage Délégué. Ce décompte comprend :

- Le décompte final,
- Le solde,
- La récapitulation des acomptes mensuels.

**La signature du décompte général et définitif sans réserve par le cocontractant, lie définitivement les parties et met fin au marché, et libère le cocontractant et le maître d'ouvrage ou le Maître d'Ouvrage Délégué de toutes leurs obligations, sauf en ce qui concerne les intérêts moratoires**

**38.4.2.** Le cocontractant dispose d'un délai d'un 1 mois maximum pour renvoyer le décompte général et définitif revêtu de sa signature

La transmission du décompte général et définitif à l'Organisme payeur en vue du paiement est subordonnée au visa préalable du MINMAP. Pour cela, une copie de l'attachement correspondant et tous les décomptes provisoires devront lui être antérieurement transmis ou remis à son représentant sur le site le cas échéant

Les délais et les modalités de signature ainsi que de gestion des désaccords sont les mêmes que ceux du décompte final.

## **Article 39 Intérêts moratoires**

Les intérêts moratoires éventuels sont payés par état des sommes dues et calculés conformément aux dispositions des articles 166 et 167 du décret n° 2018/366 du 20 Juin 2018 portant Code des Marchés Publics et par application de la formule

$L = M \times (n/360) \times (i)$  dans laquelle :

M = Montant TTC des sommes dues au titulaire ; N = Nombre de jours calendaires de retard ;

i = Taux débiteurs des entreprises à la BEAC majoré d'un (01) point ou taux d'escompte pratiqué par la Banque d'émission de la monnaie considérée majoré au plus d'un (01) point, selon le cas.

## Article 40 Pénalités

### A. Pénalités de retard

40.1 En cas de dépassement du délai contractuel imputable au titulaire du marché, il lui est appliqué après mise en demeure préalable, une pénalité de retard, dont le montant est fixé comme suit :

- a. Un deux millièmes (1/2000<sup>ème</sup>) du montant TTC du marché de base par jour calendaire de retard du premier au trentième jour au-delà du délai contractuel fixé par le marché ;
- b. Un millième (1/1000<sup>ème</sup>) du montant TTC du marché de base par jour calendaire de retard au-delà du trentième jour.

40.2- Pour les marchés à tranche conditionnelle, les délais et montants à prendre en compte sont ceux de la tranche considérée.

### B. Pénalités particulières [montant et mode de calcul à préciser]

40.3 Indépendamment des pénalités pour dépassement du délai contractuel, le cocontractant est passible des pénalités particulières suivantes pour inobservation des dispositions du contrat, notamment :

- Remise tardive du cautionnement définitif;
- Remise tardive des assurances ;
- Remise tardive du projet d'exécution pour autant que le retard soit du fait du cocontractant de l'administration;

a). Un quatre millièmes (1/4000<sup>ème</sup>) du montant TTC du contrat de base par document ci-dessus rappelé et par jour calendaire de retard du premier au trentième jour au-delà du délai contractuel fixé par la présente lettre commande ;

b). Un deux mille cinq centièmes (1/2500<sup>ème</sup>) du montant TTC du contrat de base par document, par jour calendaire de retard au-delà du trentième jour après le délai contractuel de fourniture du document fixé par la présente lettre commande.

Le montant des pénalités de retard pour absence du panneau de chantier ou pour panneau non conforme au modèle fourni dans le DAO, quinze (15) jours après la notification de l'Ordre de Service de commencer les travaux et au terme du délai de mise en demeure, est fixé à un dix millièmes (1/10 000<sup>ème</sup>) du montant TTC du marché et de ses avenants éventuels.

40.4. En tout état de cause, le montant cumulé des pénalités ne saurait excéder dix pour cent (10%) du montant TTC du marché de base et de ses avenants le cas échéant, sous peine de résiliation.

Toute remise de pénalités ne peut intervenir qu'après avis de l'organisme chargé de la régulation des marchés publics requis par le Maître d'Ouvrage ou le Maître d'Ouvrage Délégué.

## Article 41 Règlement en cas de groupement d'entreprises et de sous-traitance

41.1. En cas de groupement solidaire d'entreprises les paiements sont effectués dans le compte indiqué dans la soumission soit au nom du groupement, soit au nom du mandataire [à préciser le cas échéant].

En cas de groupement conjoint, les paiements seront effectués dans les différents comptes des cotraitants de la manière suivante : [à préciser le cas échéant].

41.2. Tout paiement d'acompte pour des prestations réalisées par des sous-traitants, est subordonné à l'exécution des prestations prévues dans le marché, et réceptionnés sous réserve de la preuve de leur paiement par le co-contractant de l'Administration aux sous-traitants.

L'Entreprise principale dispose d'un délai maximal de trente (30) jours ouvrables à compter de la date de rémunération de la facture des prestations exécutées et réceptionnées pour effectuer le paiement du sous-traitant.

En cas de non-paiement d'un sous-traitant pour des prestations déjà rémunérées par le Maître d'Ouvrage ou le Maître d'Ouvrage Délégué, ce dernier peut prendre à l'encontre du titulaire du marché des mesures coercitives, notamment le paiement direct du sous-traitant.

## **Article 42 Régime fiscal et douanier**

Le marché est soumis au régime fiscal et douanier en vigueur en République du Cameroun. Le marché est conclu tout taxes comprises, conformément à la loi n°2024/013 du 23 décembre 2024 Portant loi de finances de la République du Cameroun pour l'exercice 2025 et au Code Général des Impôts qui définissent les modalités de mise en œuvre du régime fiscal des Marchés Publics

La fiscalité applicable au présent marché comporte notamment :

- Des impôts et taxes relatifs aux bénéfices industriels et commerciaux, y compris l'AIR qui constitue un précompte sur l'impôt des sociétés;
- Des droits d'enregistrement calculés conformément aux stipulations du code des impôts;
- Des droits et taxes attachés à la réalisation des prestations prévues par le marché:
  - Des droits et taxes d'entrée sur le territoire camerounais (droits de douanes, TVA, taxe informatique);
  - Des droits et taxes communaux,
  - Des droits et taxes relatifs aux prélèvements des matériaux et d'eau.

Ces éléments doivent être intégrés dans les charges que le cocontractant impute sur ses coûts d'intervention et constituer l'un des éléments des sous-détails des prix hors taxes.

Le prix TTC s'entend TVA incluse.

Sauf mention spécifique contraire figurant au Marché, le cocontractant devra supporter et payer tous droits, taxes, impôts et charges lui incombant ainsi qu'à ses sous-traitants.

## **Article 43 Timbres et enregistrement des marchés**

Sept (07) exemplaires originaux du marché seront timbrés et enregistrés par les soins et aux frais du cocontractant de l'administration, conformément à la réglementation en vigueur.

# **CHAPITRE V. DISPOSITIONS DIVERSES**

## **Article 44-Résiliation du marché**

44.1 Le marché est résilié de plein droit dans l'un des cas suivants :

- a) Décès du titulaire du marché. Dans ce cas, le Maître d'Ouvrage ou le Maître d'Ouvrage Délégué peut, s'il y a lieu, autoriser que soient acceptées les propositions présentées par les ayant droits pour la continuation des prestations ;
- b) Faillite du titulaire du marché. Dans ce cas, le Maître d'Ouvrage peut accepter s'il y a lieu, des propositions qui peuvent être présentées par les créanciers pour la continuation des prestations;
- c) Liquidation judiciaire, si le co-contractant de l'Administration n'est pas autorisé par le tribunal à continuer l'exploitation de son entreprise;
- d) En cas de sous-traitance, de co-traitance ou de sous-commande sans autorisation préalable du Maître d'Ouvrage ou du Maître d'Ouvrage Délégué;
- e) Défaillance du cocontractant de l'Administration dûment notifiée à ce dernier par le Maître d'Ouvrage ou le Maître d'Ouvrage Délégué par ordre de service valant mise en demeure et après évaluation et constat de la carence ;
- f) Non-respect de la législation ou de la réglementation du travail;
- g) Variation importante des prix dans les conditions définies par le cahier des clauses administratives générales, suite à la modification des conditions économiques ou des quantités initiales du marché;
- h) Manceuvres frauduleuses et corruption dûment constatées.

44.2 Le marché peut également être résilié dans les conditions stipulées dans le CCAG, notamment dans l'un des cas suivant :

- Retard dans les travaux entraînant des pénalités au-delà de 10% du montant du marché TTC ;
- Ajournement ou interruption prolongée décidée par le Maître d'Ouvrage ou le Maître d'Ouvrage Délégué ;
- Non-paiement persistant des prestations.
- Refus de la reprise des travaux mal exécutés ;

44.3 Le marché peut également être résilié sans tort des titulaires, notamment dans l'un des cas suivant :

- Force majeure et après avis de l'Autorité chargée des marchés publics en l'absence de toute responsabilité du cocontractant de l'administration sans préjudice des indemnités auxquels ce dernier peut prétendre ;
- Non-paiement persistant des prestations.
- Motif d'intérêt général.

### **Article 45 Cas de force majeure**

Le titulaire du marché ne sera pas tenu responsable des retards imputables à un cas de force majeure. Dans un tel cas, le titulaire du marché avertira le Maître d'ouvrage ou le Maître d'ouvrage Délégué par écrit, dans les [préciser nombre de jours] suivant l'apparition du cas de force majeure et il donnera une estimation des retards en résultant. Chaque fois qu'un cas de force majeure provoquera un retard, le titulaire du marché aura droit, si le Maître d'ouvrage le juge réel, à une prorogation des délais

Aux fins du présent marché, la « force majeure » désigne [Préciser les dispositions du CCAG et certaines situations particulières le cas échéant].

Les cas de force majeure seront constatés conformément aux dispositions du CCAG. Il appartient au Maître d'Ouvrage d'apprécier le caractère de force majeure et les justificatifs fournis.

Dans le cas où le cocontractant invoquerait le cas de force majeure relevant des conditions météorologiques, les seuils en deçà desquels aucune réclamation ne sera admise sont :

- *Pluie : 200 millimètres en 24 heures;*
- *Vent : 40 mètres par seconde;*
- *Crue : la crue de fréquence décennale.*

### **Article 46- Différends et litiges**

Les différends ou litiges nés de l'exécution du présent marché peuvent faire l'objet d'un règlement à l'amiable.

Lorsqu'aucune solution amiable ne peut être apportée au différend, celui-ci est porté devant la juridiction camerounaise compétente.

### **Article 47- Edition et diffusion du présent marché**

La rédaction ou la mise en forme des documents constitutifs du marché sont assurées par le Maître d'Ouvrage. La reproduction de *Vingt (20)* exemplaires du présent marché à faire souscrire par le cocontractant est à la charge du Maître d'Ouvrage ou Maître d'Ouvrage Délégué.

### **Article 48- et dernier : Validité et entrée en vigueur du marché**

Le présent marché ne deviendra définitif qu'après sa signature par le Maître d'Ouvrage ou Maître d'Ouvrage Délégué. Il entrera en vigueur dès sa notification au cocontractant de l'administration.

**PIECE 15 : CAHIER DES CLAUSES TECHNIQUES  
PARTICULIERES (CCTP)**

## CAHIER DES CLAUSES TECHNIQUES PARTICULIERES

### A- INTRODUCTION

Le présent devis descriptif technique a pour but de définir la consistance et le mode d'exécution des travaux à réaliser suivant les règles de l'art et conformément aux documents constitutifs de la lettre commande. Cette consistance des travaux à réaliser est détaillée dans le présent CCTP, le Bordereau des Prix et au Devis Quantitatif et Estimatif.

Il a été établi à titre indicatif pour préciser et compléter les indications du devis estimatif et des pièces graphiques nonobstant les clauses du contrat.

### B- MODE D'EXECUTION DES TRAVAUX

**GENERALITES : Béton armé ou non – Mortiers**

La fourniture de tous les matériaux incombe au Cocontractant. Ces matériaux devront être soumis à l'agrément de l'Ingénieur du marché dont le refus vaudra obligation au Cocontractant de rechercher de nouveaux matériaux sans que celui-ci puisse prétendre à une quelconque indemnité. Le Cocontractant ne pourra commencer à utiliser les matériaux qu'après le contrôle de qualité effectuée par l'Ingénieur du marché et l'autorisation donnée par ce dernier.

Pour tous les travaux de maçonnerie et de béton, les composantes doivent obéir à certaines caractéristiques élémentaires qui sont :

#### **1. Sable :**

Tous les sables seront exempts d'oxydes, de matières organiques d'origine animale ou végétale. La granulométrie sera comprise entre 0,08 mm et 2,5 mm pour les mortiers et chapes ; et entre 0,16 mm et 5 mm pour les ouvrages en béton.

#### **2. Gravier :**

Les graviers seront des matériaux homogènes naturels ou concassés, débarrassés de leurs pellicules par soufflage ou par lavage. La granulométrie sera comprise entre le 5/15 et le 15/25.

#### **3. Eau de gâchage**

Les eaux utilisées dans la confection des mortiers, bétons et au lavage des agrégats doivent être dépourvues d'impureté et de sels.

#### **4. Liants hydrauliques**

Les ciments utilisés pour les bétons et mortiers doivent satisfaire aux conditions générales imposées par la réglementation en vigueur. Ils sont de type 42.5 ou de type importé avec les caractéristiques au moins équivalentes au 42.5 et ne devront présenter aucune trace d'humidité de durcissement. Le stockage sur le chantier sera à cet effet réalisé sur un plancher sec et ventilé. Tout stock qui ne présenterait pas un aspect de pulvérulence sera rebuté et évacué dans les quatre jours.

#### **5. Armatures**

Les armatures pour béton armé seront des aciers doux pour les cadres et les étriers ; les aciers "TOR" à haute adhérence pour les barres porteuses, conformes aux prescriptions des règles BAEL 93. Elles doivent être parfaitement propres, sans aucune trace de peinture ou de graisse. Elles seront façonnées et mises en œuvre conformément au plan de ferrailage soumis par l'entrepreneur à l'approbation de l'Ingénieur du marché avant le début des travaux.

## 6. Coffrage

Les coffrages seront simples et robustes. Ils devront supporter sans déformation le poids et la poussée du béton, les effets de la vibration et le poids des ouvriers lors de la mise en œuvre.

L'étanchéité des coffrages sera suffisante pour que l'excès d'eau ne puisse entraîner le ciment.

### **CHAPITRE I : INSTALLATION DE CHANTIER**

Les travaux d'installation de chantier seront à la charge de l'entreprise bénéficiaire de la lettre commande et comprendront :

- la construction éventuelle d'une clôture provisoire ;
- la construction obligatoire d'une baraque de chantier composée d'un magasin d'approvisionnement avec un bureau attenant où le cahier de chantier et les pièces graphiques seront disponibles en permanence ; à défaut, présenter le justificatif de la location d'un local ou la preuve de l'exécution de tâches compensatoires au sein de l'établissement en cas d'utilisation de la structure existante ;
- la labellisation de l'ouvrage par une plaque métallique (30cmx50cm) portant les indications suivantes : Financement ou programme + année + nom de l'entreprise ;
- éventuellement les branchements provisoires en eau, en électricité et téléphone.

### **CHAPITRE II : TRAVAUX PREPARATOIRES / TERRASSEMENTS**

☐ Etudes et Etablissement des plans d'exécution :

Les études comprennent :

- l'établissement des plans d'exécution et de détails aux échelles convenables
- l'établissement de planning des travaux
- la confection et l'implantation du panneau d'indication du chantier suivant modèle fourni

Ces plans seront remis avant le début des travaux et dans les délais prévus dans la lettre commande

☐ Débroussaillage-abattage-dessouchage

Débroussaillage du site sur l'emplacement du bâtiment et sur une emprise de 5,0 m tout autour de celui-ci. Ce travail sera exécuté en même temps que l'abattage ou le dessouchage d'arbres.

☐ Démolitions

Elles concernent tout ouvrage fondé ou non sur l'emplacement du bâtiment. Les produits démolis seront stockés dans un lieu agréé par l'Ingénieur du marché.

Les bois, les tôles et tous autres produits issus des démolitions devront être traités avec beaucoup de soins et remis à la disposition du chef de service du marché.

Certains matériaux pourront être réutilisés suivant les dispositions contractuelles ou suivant les orientations du Chef de service du Marché.

☐ Décapage

Il consiste à enlever pour stockage, pour réemploi possible ou évacuation, la terre végétale sur l'emplacement du bâtiment et sur une emprise de 2 à 5,0 m tout autour de celui-ci.

☐ Nivellement de la plate-forme

Nivellement d'une plateforme sur l'emplacement du bâtiment et sur une emprise de 2 à 5 m à partir des caniveaux tout autour de celui-ci.

☐ Fouilles pour fondations

Les fouilles atteindront le bon sol, assurant une parfaite stabilité de l'ouvrage. Dans tous les cas, la profondeur de ces fouilles sera supérieure 80 cm en tous points. Les parois des fouilles seront bien dressées et les fonds parfaitement nivelés.

L'exécution de ces fouilles sera subordonnée à l'approbation de l'implantation par l'Ingénieur du marché.

☐ Remblais

Les terres provenant de ces fouilles seront sous réserve de leur bonne qualité, utilisées pour le remblais. Ceux-ci seront exécutés par couches successives de 20 cm, arrosées et compactées. Les terres excédentaires ainsi que celles de mauvaise qualité seront évacuées en un lieu agréé par l'Ingénieur du marché. De toutes les manières, les remblais seront purgés de tous débris, racines, matières végétales.

### CHAPITRE III : FONDATIONS

Semelles isolées sous poteaux + mur de fondations en maçonnerie de moellons banchés + longrines

☐ Béton de propreté

Un béton maigre dosé à 150 kg/m<sup>3</sup> de 5 cm d'épaisseur sera régalé sur les fonds de fouilles.

☐ Semelles isolées sous poteaux :

Les semelles seront en béton armé de section 100 x 100 (pour poteaux de 20 x 25 cm), suiv. indications des plans

☐ Poteaux

En béton armé de section de 20 x 25 cm (suivant indication des plans)

- Béton : dosé à 350 kg/m<sup>3</sup>
- Aciers : Cadres D6 tous les 15 cm + 6 filants HA10 Fe 500

☐ Dallage du sol

Le sol recevra un dallage de 12 cm d'épaisseur en béton ordinaire dosé à 300Kg/m<sup>3</sup> sur un : constitué de bons matériaux bien compactés. Il sera recoupé en surfaces de 16 m<sup>2</sup> (4m x 4m) maximum avec des joints combinés et finition talochée.

☐ Semelles

- Béton armé dosé à 350 kg/m<sup>3</sup>
- Aciers : Fer HA 10 ; maille 15 x 15 cm

☐ Longrines et chaînages

En béton armé de 20 x 20 cm.

- Béton : dosé à 350 kg/m<sup>3</sup>
- Aciers : Cadres D6 tous les 20 cm + 4 filants HA10.

☐ Maçonnerie de moellons

Les moellons doivent être propres et devront être couverts chacun dans toute sa surface d'un mortier de sable dosé à 300kg/m<sup>3</sup>. Les murs en maçonneries auront 30 cm d'épaisseur et seront coffrés sur les deux faces

### CHAPITRE IV : MACONNERIE – ELEVATION

☐ Mur en élévation

Les murs seront montés en agglomérés de ciment creux de 15 x 20 x 40 cm ou 10 x 20 x 40 cm suivant les indications des plans. Ces agglomérés devront offrir une résistance à l'écrasement.

☐ Poteaux

En béton armé de section 20 x 25 dans les murs, de 20 x 25 cm sur la véranda suivant les indications des plans d'exécution.

- Béton : dosé à 350 kg/m<sup>3</sup>
- Aciers : Cadres D6 tous les 15 cm + 6 filants HA10 pour les poteaux de 20 x 25 cm.

N.B : Prévoir deux poteaux à partir de la longrine de section 15 x 15cm au droit des portes et pouvoir finir aux linteaux

☐ Linteaux

En béton armé de section 15 x 20 ou 10 x 20 suivant épaisseur des murs. Il est continu sur les murs faciaux.

- Béton : dosé à 350 kg/m<sup>3</sup>
- Aciers : Cadres D6 tous les 20 cm + 4 filants HA8.
- Chaînage intermédiaire sur allège
- En béton armé de section 15 x 20 cm reliant les poteaux;
- Béton : dosé à 350 kg/m<sup>3</sup> ; Aciers : cadre  $\Phi 6$  tous les 20 cm + 4 filants HA8.
- Chaînage haut
- En béton armé de section 15 x 20 cm ;
- Béton : dosé à 350 kg/m<sup>3</sup> ; Aciers : cadre  $\Phi 6$  tous les 20 cm + 4 filants HA10.

N.B : La hauteur comprise entre la longrine et le dessus du chaînage haut doit être supérieure ou égal à 3,20m

#### □ Poutre de véranda

En béton armé de section 20 x 25 cm.

- Béton : dosé à 350 kg/m<sup>3</sup>
- Aciers : Cadres D6 tous les 20 cm + 6 filants HA10.

**NB : Tous les aciers porteurs doivent être en Fe 500**

#### □ Chape

D'une épaisseur de 4 cm, elle sera réalisée avec un mortier de sable moyen dosé à 400 kg/m<sup>3</sup>, finitio lissage à la barbotine de ciment.

#### □ Revêtements scellés :

- Les carreaux sont choisis en accord avec l'ingénieur et le Chef de service du Marché ou l Maître d'ouvrage.

- Les sols de toilettes recevront les carreaux grés cérames de 5 x 5 cm ou les mosaïques de 2 x 2 cm.
- Les murs de toilettes ou des salles d'eau recevront des carreaux en faïence de 10 x 10 cm ou de 15 x 30 cm, et sur une hauteur d'au moins 1,50 m ou plus.
  - Les grés cérames de 30 x 30 ou 40 x 40 cm pour les bureaux et couloirs
  - Les carreaux vitrifiés de 60 x 60 cm pour la grande salle, podium et véranda.

#### □ Enduit

Sur toutes les parties maçonneries ou bétonnées, il sera exécuté un enduit bicouche de ciment de 1,5 cm d'épaisseur totale en mortier de ciment dosé à 400 kg/m<sup>3</sup>.

- Accrochage : gobetis avec mortier de gros sable
- Finition : avec mortier de sable fin taloché.

## **CHAPITRE V : COUVERTURE – ETANCHEITE – PLAFOND**

### **a) Charpente**

#### □ Fermes

Les fermes seront exécutées avec du bois dur local (eucalyptus) traité au Xylamon, scié e basting de 3 x 15 ou de 4 x 12. L'entrait et l'arbalétrier seront doublés. Les fermes seront solidement attachées dans la maçonnerie à l'aide des fers de  $\Phi 6$  ancrés dans le chaînage haut ou les fers e attentes des poteaux.

**NB : Les fermes seront faites avec entrain-retroussées.**

#### □ Pannes

Elles seront en bois dur local traité au xylamon scié en section de 7 x 7 cm ou 8 x 8 cm.

### **b) Couverture**

La couverture sera réalisée en tôle bac 6/10e en une seule longueur fixée sur les pannes par des tirefonds de 8 x 80 avec accessoires.

- Le faîtage sera relevé et couvert avec des tôles faîtières de 50 cm de large ;
- Les façades et les pignons recevront des rives en tôle bac de 35 cm de large ou des bandes ourlées.
- Pignon : latte de 4 x 8 reliant les pannes.

### c) Plafond

#### ☐ Solivage

En bois dur local raboté sur une face traité de section 4 x 8 cm.

#### ☐ Habillage

En contre-plaqué de 4 mm en plaques de 60 x 120 cm à l'intérieur, en tôle lisse striée pour vérandas et alentours extérieurs en plaques suivant la coupe économique

#### N.B. :

- Couvre joint périphérique tant à l'intérieur qu'à l'extérieur
- Trappe de visite aux lieux indiqués par l'Ingénieur
- Trous de ventilation perforés sur des plaques extérieures (trois en façade principale et trois façade postérieure)

## **CHAPITRE VI : MENUISERIES METALLIQUES – BOIS - VITRERIES**

A un ou deux vantaux + imposte de 220 de haut

#### ☐ Cadre : Cornière de 35

☐ Vantail : Tube carré de 30 + tôle noire de 10/10e sur deux face + 3 paumelles grilles de 100 serrure à canon vachette + porte cadenas.

☐ Imposte : Barreaudage en tubes carrés de 20 espacés de 10 cm ;

☐ Cadre en bois dur de type iroko ou sapelli scellé aux poteaux et linteaux

#### ☐ Seuils

Les seuils ne sont plus d'actualité ; les nez de podium et des marches d'escalier seront rabattus ou arrondis ;

- Tous les fenêtres et impostes recevront alu translucide.

N.B. : Toutes les menuiseries métalliques recevront une peinture antirouille avant la livraison au chantier.

## **CHAPITRE IX : ELECTRICITE**

#### ☐ Foureaudage

En tube de diamètre adéquat encastré dans la maçonnerie.

#### ☐ Câblerie

Les câbles seront en VGV ou en TH.

En règle générale, on prendra les sections suivantes :

- 1,5 mm<sup>2</sup> pour les circuits d'éclairage
- 2,5 mm<sup>2</sup> pour les circuits des prises de courant

Chaque circuit comprendra un maximum de 8 appareils et sera protégé par des fusibles de 10 A pour les circuits d'éclairage et 16 A pour les circuits des prises.

#### ☐ Appareillage

Les marques préconisées seront « LEGRAND » ou « INGELEC ». Les modèles seront approuvés par l'Ingénieur avant la pose.

## **CHAPITRE X : PEINTURE**

Les travaux de peinture comprendront toutes sujétions d'égrenage, de ponçage et de rebouchage l'enduit de peintre.

### ☐ Imprégnation

- Murs : Pantex 800
- Plafonds : Pantimat ou similaire
- Bois : Glycéro dilué

### ☐ Finition

Murs et plafonds :

- Plafonds : Pantex 800 en deux couches
- Murs extérieurs : Pantex 1300 en deux couches
- Murs intérieurs : Pantex 800 en deux couches
- Soubassement : peinture à huile jusqu'à 20cm de hauteur au-dessus des fondations. Et de 1.0r sur poteaux.

Menuiserie bois et métallique :

- peinture glycérophthalique en deux couches.

## **CHAPITRE XI : VRD**

### ☐ Caniveau

Il sera exécuté autour des bâtiments ; celui-ci sera en Béton ordinaire de 15 cm d'épaisseur avec chaînage en Béton Armé; il aura 40 cm de largeur intérieure et 30 cm de profondeur, avec fond coulé et lissé à l'aide d'un mortier de ciment ordinaire dosé à 400 kg/m<sup>3</sup>.

Ce caniveau sera couvert de dalles préfabriquées aux accès de véranda et sur une largeur de mètres.

Une pente minimale de 2% sera exécutée au fond du caniveau pour faciliter l'écoulement des eaux.

### ☐ Dallage extérieur

Les murs de soubassement seront protégés par un dallage de 60 cm de largeur et 8 cm d'épaisseur tout autour du bâtiment.

Ce dallage sera en béton ordinaire dosé à 300 kg/m<sup>3</sup>.

N.B. : L'entrepreneur tiendra compte des erreurs ou omissions qui résulteraient de l'exploitation de différents documents constitutifs de la lettre commande.

## **CHAPITRE XII : DIVERS**

### ☐ Sécurité

Le Cocontractant reste responsable de tous les accidents survenus sur le chantier et/ou occasionnés aux tiers, à son personnel et aux agents et fonctionnaires de l'Administration du fait de la présence de son chantier. L'organisation, le gardiennage et la police des chantiers sont à la charge et aux frais du Cocontractant.

### ☐ Protection de l'environnement

Le Cocontractant proposera à l'ingénieur du marché avant le début des travaux le lieu de ses installations de chantier et sollicitera par note verbale (rapport de chantier faisant foi) son autorisation d'installation.

Le site doit prévoir un drainage adéquat des eaux sur l'ensemble de sa superficie. Les aires d'entretien et de lavage des engins devront être bétonnées et prévoir un puisard de récupération des huiles et des graisses.

A la fin des travaux, l'entrepreneur réalisera tous les travaux nécessaires à la remise en état du lieu. Pour la mise en dépôt de matériaux de démolition, le Cocontractant doit obtenir l'approbation du site.

de l'Ingénieur. Les matériaux sont à recouvrir d'une couche de terre, et le site doit recevoir un drainage adéquat afin d'éviter toute érosion.

## PIECE N°6

### CADRE DU BORDEREAU DES PRIX UNITAIRES

N° Prix	DESIGNATION	UNITE	P. UNIT. HT En CHIFFRES	P. UNIT. HT En LETTRES
	<b>Lot 100 : TRAVAUX PRELIMINAIRES</b>			
101	Installation de chantier	Ft	1,00	
102	plans d'exécution et de recollement	Ft	1,00	
103	Implantation de l'ouvrage	Ft	1,00	
	<b>Sous - Total 100</b>			
	<b>Lot 200 : TERRASSEMENT- FONDATIONS</b>			
201	Nivellement de la plateforme y/c abattages et désouchages des troncs d'arbres	Ft	1,00	
202	Fouilles en puits et en rigoles pour fondations	m³	90,50	
203	Remblais en fondations et sous dallage	m³	129,70	
204	Béton de propreté dosé à 150Kg/m³ de 5 cm d'épaisseur	m³	7,00	
205	Béton armé pour semelles, amorces et chaînage en fondation	m³	16,73	
206	Soubassement en maçonnerie de moellons banchés ou agglos bourrés de 20x20x40cm	m²	145,00	
207	Couche de sable de 5 cm d'épaisseur	m²	369,75	
208	Film polyane	m²	369,75	
209	Dallage du sol en béton ordinaire amer de treillis soudé dosé à 300kg/m³ d'ép : 10cm	m²	369,75	
	<b>Sous - Total 200</b>			
	<b>Lot 300 : MACONNERIE - ELEVATION</b>			
301	Murs en agglos creux de 15x20x40 cm	m²	343,5	
302	Murs en agglos creux de 10x20x40 cm	m²	38	
303	Béton armé pour poteaux, linteaux, poutres et chaînage dosé à 350kg/m³	m³	24,50	
304	Construction d'un fronton en façade principale	Ft	1,00	
	<b>Sous - Total 300</b>			
	<b>Lot 400 : ENDUITS, CHAPES ET REVETEMENTS</b>			
401	Enduits au mortier de ciment sur murs extérieurs	m²	242,00	
402	Enduits au mortier de ciment sur murs intérieurs	m²	517,50	
403	Chape de 4cm d'épaisseur	m²	369,75	
404	Carreaux vitrifiés de 60x60 cm 1° choix y/c plinthe (grande salle, véranda et podium)	m²	350,00	
405	Carreaux grès cerame de 20x20 cm ou 40x40 cm pour les chambres et couloirs	m²	57,75	
406	Carreaux de faïence pour murs des pièces humides h=1,80m	m²	50,00	
407	Carreaux grès cerame de 5x5 cm pour sol des pièces humides	m²	17,80	
	<b>Sous - Total 400 :</b>			
	<b>Lot 500 : CHARPENTE – COUVERTURE + PLAFOND</b>			
501	Fermes en basting 3x15 ou 4x12 cm doublés en bois dur	m³	8,50	

	traité au fongicide avec entrait rétroussé			
502	Pannes en chevrons de 8x8 cm en bois dur traité au fongicide	m <sup>3</sup>	3,00	
503	Plafond intérieur en contre-plaqué y/c solivage et couvre-joint traité au fongicide (grande salle)	m <sup>2</sup>	351,00	
504	Plafond intérieur en contre-plaqué y/c solivage et couvre-joint traité au fongicide (chambres, couloir et toilettes)	m <sup>2</sup>	75,55	
505	Plafond extérieur (véranda et alentours) en tôles lisses 5/10 <sup>e</sup> y/c solivage et toutes sujétions	m <sup>2</sup>	188,50	
506	Planches de rive couverte de tôle bac 5/10 <sup>e</sup> ou de bande ourlée	ml	120,00	
507	Tôles pour noues	ml	40,00	
508	Tôles faîtière de 50 cm de large	ml	200,00	
509	Couverture en tôle bac 6/10 <sup>e</sup> ou prélaquée	ml	945,00	
510	Goutière en tôle façonnée usine	ml	120,00	
511	Descente d'eau en tuyau PVC D 120	ml	70,00	
512	échafaudage	ft	1,00	
	<b>Sous - Total 500</b>			
	<b>Lot 600 : MENUISERIE BOIS-METALLIQUE ET VITRERIE</b>			
601	Portes pleines en panneaux bois dur de 70x220 cm y/c serrureries	U	5,00	
602	Portes métalliques semi vitrifiées fixées sur cadre en bois dur de 150x220 cm y/c serrureries	U	4,00	
603	Portes pleines en panneaux bois dur de 90x220 cm y/c serrureries	U	3,00	
604	Portes métalliques fixées sur cadre en bois dur de 100x220 cm y/c serrureries	U	2,00	
605	Grille métallique pour fenêtres et impost	m <sup>2</sup>	34,70	
606	Alu translucide pour fenêtres	m <sup>2</sup>	34,70	
	<b>Sous - Total 600</b>			
	<b>Lot 700 : ELECTRICITE</b>			
701	Ceinture de terre et mise en terre	Ft	1,00	
702	Tube flexible orange ou anelé	Rleau	8,00	
703	Fil TH 2,5mm <sup>2</sup>	Rleau	10,00	
704	Cable VGV 1,5 mm <sup>2</sup>	Rleau	5,00	
705	Coffretes et tableaux modulaires équipés	Ft	2,00	
706	Interrupteurs et prises de courant encastrés	U	36,00	
707	Douilles + ampoules économique de 75W minimum dans les pièces	U	50,00	
708	Attaches, dominos, boîtiers, boîtes de dérivation y/c toutes suggestions de sécurité	Ens	1,00	
709	Abonnement et branchement au réseau ENEO	ft	1,00	
	<b>Sous - Total 700</b>			
	<b>Lot 800 : PEINTURE</b>			
801	Murs extérieurs en pantex 1 300 en deux couches au moins	m <sup>2</sup>	242,00	
802	Murs intérieurs en pantex 800 en deux couches au moins	m <sup>2</sup>	517,50	
803	Peinture à huile sur menuiserie bois, métallique et soubassement	m <sup>2</sup>	187,50	
804	Plafond en pantex 800 en deux couches	m <sup>2</sup>	426,55	
	<b>Sous - Total 800</b>			

<b>Lot 900 : PLOMBERIE SANITAIRE</b>				
901	Tuyauterie pour évacuation EU/EV	Ens	1,00	
902	Tuyauterie pour alimentation	Ens	1,00	
903	Fourniture et pose lavabo complet de 60 cm sur console	U	2,00	
904	Fourniture et pose WC à chasse basse complet	U	5,00	
905	Porte papier hygiénique	U	5,00	
906	Porte savon	U	2,00	
907	Miroir de douche 60x40 cm	U	1,00	
908	Siphon de douche	U	6,00	
909	Fosse septique pour 30 usagers y/c canalisation et regards de raccordement	U	1,00	
910	Puisard pour 30 usagers y/c canalisation et regards de raccordement	U	2,00	
<b>Sous – Total 900</b>				
<b>Lot 1000 : VRD</b>				
1001	Caniveau en béton ordinaire (ép : 12 cm) tout autour du bâtiment avec dalettes aux différentes entrées	ml	81,00	
1002	Dallage des alentours du bâtiment en béton ordinaire y/c rampe d'accès	m <sup>2</sup>	93,92	
<b>Sous – Total 1000</b>				

PIECE N°7

CADRE DU DETAIL QUANTITATIF ET ESTIMATIF

N° Prix	DESIGNATION	UNITE	QTE	Prix.Unit	Prix.Total
	<b>Lot 100 : TRAVAUX PRELIMINAIRES</b>				
101	Installation de chantier	Ft	1,00		
102	plans d'exécution et de recollement	Ft	1,00		
103	Implantation de l'ouvrage	Ft	1,00		
	<b>Sous - Total 100</b>				
	<b>Lot 200 : TERRASSEMENT- FONDATIONS</b>				
201	Nivellement de la plateforme y/c abattages et dessouchages des troncs d'arbres	Ft	1,00		
202	Fouilles en puits et en rigoles pour fondations	m³	90,50		
203	Remblais en fondations et sous dallage	m³	129,70		
204	Béton de propreté dosé à 150Kg/m³ de 5 cm d'épaisseur	m³	7,00		
205	Béton armé pour semelles, amorces et chaînage en fondation	m³	16,73		
206	Soubassement en maçonnerie de moellons banchés ou agglos bourrés de 20x20x40cm	m²	145,00		
207	Couche de sable de 5 cm d'épaisseur	m²	369,75		
208	Film polyane	m²	369,75		
209	Dallage du sol en béton ordinaire amer de treillis soudé dosé à 300kg/m³ d'ép : 10cm	m²	369,75		
	<b>Sous - Total 200</b>				
	<b>Lot 300 : MACONNERIE - ELEVATION</b>				
301	Murs en agglos creux de 15x20x40 cm	m²	343,5		
302	Murs en agglos creux de 10x20x40 cm	m²	38		
303	Béton armé pour poteaux, linteaux, poutres et chaînage dosé à 350kg/m³	m³	24,50		
304	Construction d'un fronton en façade principale	Ft	1,00		
	<b>Sous - Total 300</b>				
	<b>Lot 400 : ENDUITS, CHAPES ET REVETEMENTS</b>				
401	Enduits au mortier de ciment sur murs extérieurs	m²	242,00		
402	Enduits au mortier de ciment sur murs intérieurs	m²	517,50		
403	Chape de 4cm d'épaisseur	m²	369,75		
404	Carreaux vitrifiés de 60x60 cm 1° choix y/c plinthe (grande salle, véranda et podium)	m²	350,00		
405	Carreaux grès cerame de 20x20 cm ou 40x40 cm pour les chambres et couloirs	m²	57,75		
406	Carreaux de faïence pour murs des pièces humides h=1,80m	m²	50,00		
407	Carreaux grès cerame de 5x5 cm pour sol des pièces humides	m²	17,80		
	<b>Sous - Total 400 :</b>				
	<b>Lot 500 : CHARPENTE - COUVERTURE + PLAFOND</b>				
501	Fermes en basting 3x15 ou 4x12 cm doublés en bois dur traité au fongicide avec entrain rétroussé	m³	8,50		
502	Pannes en chevrons de 8x8 cm en bois dur traité au fongicide	m³	3,00		
503	Plafond intérieur en contre-plaqué y/c solivage et couvre-joint traité au fongicide (grande salle)	m²	351,00		
504	Plafond intérieur en contre-plaqué y/c solivage et	m²	75,55		

	couvre-joint traité au fongicide (chambres, couloir et toilettes)				
505	Plafond extérieur (véranda et alentours) en tôles lisses 5/10 <sup>e</sup> y/c solivage et toutes sujétions	m <sup>2</sup>	188,50		
506	Planches de rive couverte de tôle bac 5/10 <sup>e</sup> ou de bande ourlée	ml	120,00		
507	Tôles pour noues	ml	40,00		
508	Tôles faîtière de 50 cm de large	ml	200,00		
509	Couverture en tôle bac 6/10 <sup>e</sup> ou prélaquée	ml	945,00		
510	Gouttière en tôle façonnée usine	ml	120,00		
511	Descente d'eau en tuyau PVC D 120	ml	70,00		
512	échafaudage	ft	1,00		
	<b>Sous - Total 500</b>				
	<b>Lot 600 : MENUISERIE BOIS-METALLIQUE ET VITRERIE</b>				
601	Portes pleines en panneaux bois dur de 70x220 cm y/c serrureries	U	5,00		
602	Portes métalliques semi vitrifiées fixées sur cadre en bois dur de 150x220 cm y/c serrureries	U	4,00		
603	Portes pleines en panneaux bois dur de 90x220 cm y/c serrureries	U	3,00		
604	Portes métalliques fixées sur cadre en bois dur de 100x220 cm y/c serrureries	U	2,00		
605	Grille métallique pour fenêtres et impost	m <sup>2</sup>	34,70		
606	Alu translucide pour fenêtres	m <sup>2</sup>	34,70		
	<b>Sous - Total 600</b>				
	<b>Lot 700 : ELECTRICITE</b>				
701	Ceinture de terre et mise en terre	Ft	1,00		
702	Tube flexible orange ou anelé	Rleau	8,00		
703	Fil TH 2,5mm <sup>2</sup>	Rleau	10,00		
704	Cable VGV 1,5 mm <sup>2</sup>	Rleau	5,00		
705	Coffretes et tableaux modulaires équipés	Ft	2,00		
706	Interrupteurs et prises de courant encastrés	U	36,00		
707	Douilles + ampoules économique de 75W minimum dans les pièces	U	50,00		
708	Attaches, dominos, boîtiers, boîtes de dérivation y/c toutes suggestions de sécurité	Ens	1,00		
709	Abonnement et branchement au réseau ENEO	ft	1,00		
	<b>Sous - Total 700</b>				
	<b>Lot 800 : PEINTURE</b>				
801	Murs extérieurs en pantex 1 300 en deux couches au moins	m <sup>2</sup>	242,00		
802	Murs intérieurs en pantex 800 en deux couches au moins	m <sup>2</sup>	517,50		
803	Peinture à huile sur menuiserie bois, métallique et soubassement	m <sup>2</sup>	187,50		
804	Plafond en pantex 800 en deux couches	m <sup>2</sup>	426,55		
	<b>Sous - Total 800</b>				
	<b>Lot 900 : PLOMBERIE SANITAIRE</b>				
901	Tuyauterie pour évacuation EU/EV	Ens	1,00		
902	Tuyauterie pour alimentation	Ens	1,00		

903	Fourniture et pose lavabo complet de 60 cm sur console	U	2,00		
904	Fourniture et pose WC à chasse basse complet	U	5,00		
905	Porte papier hygiénique	U	5,00		
906	Porte savon	U	2,00		
907	Miroir de douche 60x40 cm	U	1,00		
908	Siphon de douche	U	6,00		
909	Fosse septique pour 30 usagers y/c canalisation et regards de raccordement	U	1,00		
910	Puisard pour 30 usagers y/c canalisation et regards de raccordement	U	2,00		
Sous – Total 900					
Lot 1000 : VRD					
1001	Caniveau en béton ordinaire (ép : 12 cm) tout autour du bâtiment avec dalettes aux différentes entrées	ml	81,00		
1002	Dallage des alentours du bâtiment en béton ordinaire y/c rampe d'accès	m²	93,92		
Sous – Total 1000					
Lot 100 : TRAVAUX PRELIMINAIRES					
Lot 200 : TERRASSEMENTS- FONDATIONS					
Lot 300 : MAÇONNERIE-ELEVATION					
Lot 400 : ENDUITS, CHAPES ET REVETEMENTS					
Lot 500 : CHARPENTE – COUVERTURE + PLAFOND					
Lot 600 : MENUISERIE BOIS-METALLIQUE-VITRERIE					
Lot 700 : ELECTRICITE					
Lot 800 : PEINTURE					
LOT 900 : PLOMBERIE SANITAIRE					
LOT 1000 : VRD					
TOTAL HORS TVA					
TVA (19,25%)					
IR (2,2 ou 5,5%)					
TOTAL TTC					
NAP					

Arrêté le présent détail quantitatif et estimatif à la somme Toutes Taxes Comprises de : .....  
 (.....) Francs CFA

Date et Signature

PIECE N°8

CADRE DU SOUS-DETAIL DES PRIX

## MODELE DE SOUS-DETAIL DES PRIX

### CADRE DU SOUS-DETAIL DES PRIX

DESIGNATION		Remblai des fouilles		
N° prix	Rendement journalier	Quantité totale	Unité	Durée activité (jours)
1.5			m <sup>3</sup>	1,0
	CATEGORIE	Salaire journalier	jours facturés	Montant
MAIN D'OEUVRE				
			TOTAL A	
	TYPE	Taux journalier	Jours facturés	Montant
MATERIEL ET ENGS				
			TOTAL B	
	TYPE	Prix unitaire	Consommation	Montant
MATERIAUX				
			TOTAL C	
D	TOTAL COUTS DIRECTS		A+B+C	
E	Frais généraux de chantier (X%*D)			
F	Frais généraux de siège (Y%*D)			
G	Coût de revient		D+E+F	
H	Risque + Bénéfice (Z%*G)			
I	PRIX DE VENTE TOTAL HORS TAXES		G+H	
J	PRIX DE VENTE UNITAIRE HORS TAXES		I/Qté	

**PIECE N°9**  
**MODELE DE MARCHE**

REPUBLIQUE DU CAMEROUN  
Paix – Travail – Patrie

REGION DE L'OUEST

DEPARTEMENT DES BAMBOUTOS

PREFECTURE DE MBOUDA

SERVICE DES AFFAIRES ECONOMIQUES ET  
FINANCIERES



REPUBLIC OF CAMEROON  
Peace – Work – Fatherland

MARCHE N° \_\_\_\_\_/M/F.31/SAEF/CDPM/2025 DU \_\_\_\_\_/2025 POUR L'EXECUTION DE  
TRAVAUX DE CONSTRUCTION DE LA CASE COMMUNAUTAIRE DE BATI DANS L'ARRONDISSEMENT DE GALIM  
DEPARTEMENT DES BAMBOUTOS, REGION DE L'OUEST (PHASE I).

Maître d'Ouvrage ou Maître d'Ouvrage Délégué : *Préfet du Département des Bamboutos*

TITULAIRE : [indiquer le titulaire et son adresse complète]

B.P: \_\_\_\_\_, Tel \_\_\_\_\_ Fax: \_\_\_\_\_

N° R.C: \_\_\_\_\_ N° Contribuable: \_\_\_\_\_ RIB : \_\_\_\_\_

OBJET : *Exécution des travaux construction de la case communautaire de Bati;*

Lot n° \_\_\_\_\_; Réseau

N° tronçon	N° route	Itinéraire	Long.(km)
Total			

LIEU : Département des Bamboutos, Région de l'ouest

DELAID'EXECUTION : .....(.....) mois

MONTANT ENFCFA :

TTC	
HTVA	
TVA (19,25%)	
AIR (2,2% ou 5,5%)	
Net à mandater	

FINANCEMENT : *Budget d'Investissement Public, exercice 2025*

IMPUTATION : [A compléter]

SOUSCRIT, LE \_\_\_\_\_

SIGNE, LE \_\_\_\_\_

NOTIFIE, LE \_\_\_\_\_

ENREGISTRE, LE \_\_\_\_\_

Entre:

L'administration camerounaise, représentée par le Préfet du Département des Bamboutos  
Dénommée ci-après

**« L'Autorité contractante »**

D'une part,

Et

La société.....

B.P: \_\_\_\_\_ Tel \_\_\_\_\_ Fax: \_\_\_\_\_

N°R.C: \_\_\_\_\_ N°Contribuable: \_\_\_\_\_

Représenté par Monsieur / Madame \_\_\_\_\_, son Directeur Général ou son représentant,

Ci-après désigné

**« le Cocontractant »**

D'autre part,

Il a été convenu et arrêté ce qui suit :

## SOMMAIRE

- Titre I : Cahier des Clauses Administratives Particulières (CCAP)
- Titre II : Cahier des Clauses Techniques Particulières (CCTP)
- Titre III : Bordereau des Prix Unitaires(BPU)
- Titre IV : Détail Quantitatif et Estimatif (DQE)

PAGE N° \_\_\_\_\_ ET DERNIERE DU MARCHE N° \_\_\_\_\_ /M/F.31/SAEF/CDPM/2025 DU \_\_\_\_\_  
 POUR L'EXECUTION DES TRAVAUX DE CONSTRUCTION DE LA CASE OMMUNAUTAIRE DE BATI DAN  
 L'ARRONDISSEMENT DE GALIM, DEPARTEMENT DES BAMBOUTOS, REGION DE L'OUEST (PHASE I).

*Pour l'exécution des travaux de construction de la case communautaire de Bati.*

DELAID'EXECUTION : ..... ( ..... ) mois

Montant du marché en FCFA :

TTC	
HTVA	
TVA (19,25%)	
AIR (2,2% ou 5,5%)	
Net à mandater	

**Lue et acceptée Le Cocontractant**

Mbouda, le .....

**Signée par le Préfet du Département des Bamboutos**

Mbouda, le .....

**Enregistrement**

**PIECE N° 10**

**MODELES OU FORMULAIRES TYPES A UTILISER  
PAR LES SOUMISSIONNAIRES**

## TABLE DES MODELES

Annexe n° 1: Modèle Déclaration d'intention de soumissionner.....	
Annexe n° 2: Modèle de soumission.....	
Annexe n° 3: Modèle de caution de soumission .....	
Annexe n° 4: Modèle de cautionnement définitif .....	
Annexe n° 5: Modèle de caution d'avance de démarrage .....	
Annexe n°6 : Modèle de caution de bonne exécution (retenue de garantie) .....	
Annexe n°7 : Modèle de Lettre de soumission de la proposition technique .....	
Annexe n° 8: Modèle de Cadre du planning.....	
Annexe n° 9: Modèle de liste de personnels à mobiliser.....	
Annexe n° 10: Modèle de fiches de prestations susceptibles d'etre sous traitees.....	
Annexe n° 11: Modèle de CV de personnels à mobiliser .....	
Annexe n° 12: Modèle de tableaux de référence du candidat.....	
Annexe n° 13: Modèle de descriptif de la méthodologie et du plan de travail .....	
Annexe n° 14: Modèle de fiche d'information relative au matériel essentiel.....	
Annexe n° 15: Modèle de déclaration sur l'honneur de visite du site .....	

# ANNEXE N° 1: MODELE DE DECLARATION D'INTENTION DE SOUMISSIONNER

*A insérer en annexe à la*

Je soussigné,

Nationalité :

Domicile :

Fonction :

En vertu de mes pouvoirs de Directeur Général, après avoir pris connaissance du Dossier d'Appel d'Offres National n° *[indiquer la nature de la prestation]*.

Déclare par la présente, l'intention de soumissionner pour cet Appel d'Offres.

Fait à \_\_\_\_\_ le \_\_\_\_\_

Signature, nom et cachet du soumissionnaire

## ANNEXE N° 2 : MODELE DE SOUMISSION

Je, soussigné ..... [Indiquer le nom et la qualité du signataire] représentant la société, l'entreprise ou le groupement (8) ..... Dont le siège social est à ..... Inscrite au registre du commerce de ..... Sous le n° .....

Après avoir pris connaissance de toutes les pièces figurant ou mentionnées au dossier d'Appel d'Offres y compris les additifs,

N° ..... [Rappeler l'objet de l'appel d'offres]

- Me soumetts et m'engage à livrer les fournitures ou à exécuter les prestations conformément au dossier d'Appel d'Offres, moyennant les prix que j'ai établi moi-même sur la base des bordereaux de prix et quantités, lesquels prix font ressortir le montant de l'offre pour le lot n° ..... À

..... [En chiffres et en lettres] francs CFA Hors TVA, et à

..... Francs CFA Toutes Taxes Comprises.  
[En chiffres et en lettres]

- M'engage à exécuter les prestations dans un délai de ..... Mois
- M'engage en outre à maintenir mon offre dans le délai ..... Jours [indiquer la durée de validité, en principe 90 jours] à compter de la date limite de remise des offres.
- Adhère entièrement à la charte d'intégrité et à la déclaration d'engagement environnemental et social jointes aux présents DAO.

Les rabais offerts et les modalités d'application desdits rabais sont les suivants :

.....  
.....  
.....

Le Maître d'Ouvrage ou le Maître d'Ouvrage Délégué

Se libérera des sommes dues par elle au titre du présent marché en faisant donner crédit au compte n°

..... Ouvert au nom de ..... Auprès de la banque  
..... Agence de .....

Avant signature du marché, la présente soumission acceptée par vous vaudra engagement entre nous.

Fait à ..... Le .....

Signature de

En qualité de ..... Dûment autorisé à signer les soumissions pour et au nom de  
(9) .....

(8) Supprimer la mention inutile

(9) Annexer la lettre de pouvoirs

### ANNEXE N° 3 : MODELE DE CAUTIONNEMENT DE SOUMISSION

Organisme financier :

Référence de la Caution : N° .....

Adressée à [indiquer le Maître d'Ouvrage ou le Maître d'Ouvrage Délégué et son adresse] Cameroun, ci-dessous désigné «  
le Maître d'Ouvrage »

Attendu que le Prestataire ..... ci-dessous désignée « le soumissionnaire », a soumis son offre en  
date du ..... Pour [rappeler l'objet de l'appel d'offres], ci-dessous désignée  
« L'offre », et pour laquelle il doit joindre un cautionnement provisoire équivalant à [indiquer le montant]

Francs CFA,

Nous ..... [Nom et adresse de l'organisme financier], représentée par  
..... [Noms des signataires], ci-dessous désignée « l'organisme financier », déclarons  
garantir le paiement au Maître d'Ouvrage ou au Maître d'Ouvrage Délégué de la somme maximale de [indiquer le montant]  
Francs CFA, que l'organisme financier s'engage à régler intégralement à au Maître d'Ouvrage ou au Maître d'Ouvrage  
Délégué, s'obligeant elle-même, ses successeurs et assignataires.

Les conditions de cette obligation sont les suivantes :

Si le soumissionnaire retire son offre pendant la période de validité prévue dans le dossier d'appel d'offres ;  
Où

Si le soumissionnaire, s'étant vu notifié l'attribution du marché par le Maître d'Ouvrage ou le Maître d'Ouvrage  
Délégué pendant la période de validité :

- omet de signer ou refuse de signer le marché, alors qu'il est requis de le faire ;

- omet ou refuse de fournir le cautionnement définitif du marché (cautionnement définitif), comme prévu dans celui-ci.  
Nous nous engageons à payer au Maître d'Ouvrage ou le Maître d'Ouvrage Délégué d'un montant allant jusqu'au  
maximum de la somme stipulée ci-dessus, dès réception de sa première demande écrite, sans que le Maître  
d'Ouvrage ou le Maître d'Ouvrage Délégué soit tenu de justifier sa demande, étant entendu toutefois que dans sa  
demande le Maître d'Ouvrage ou le Maître d'Ouvrage Délégué notera que le montant qu'il réclame lui est dû parce  
que l'une ou l'autre des conditions ci-dessus, ou toutes les deux, sont remplies, et qu'il spécifiera quelle(s)  
condition(s) a (ont) joué.

La présente caution entre en vigueur dès sa signature et dès la date limite fixée par le Maître d'Ouvrage ou le Maître  
d'Ouvrage Délégué pour la remise des offres. Elle demeurera valable jusqu'au trentième jour inclus suivant la fin du délai de  
validité des offres. Toute demande du Maître d'Ouvrage ou du Maître d'Ouvrage Délégué tendant à la faire jouer devra parvenir  
à la banque, par lettre recommandée avec accusé de réception, avant la fin de cette période de validité.

Le présent cautionnement est soumis pour son interprétation et son exécution au droit camerounais. Les tribunaux du  
Cameroun seront seuls compétents pour statuer sur tout ce qui concerne le présent engagement et ses  
suites.

Signé et authentifié par  
l'organisme financier

À \_\_\_\_\_, le \_\_\_\_\_

[Signature de l'organisme financier]

## ANNEXE N° 4 : MODELE DE CAUTIONNEMENT DEFINITIF

Organisme financier :

Référence de la Caution : N° .....

Adressée à [indiquer le Maître d'Ouvrage ou le Maître d'Ouvrage Délégué et son adresse] Cameroun, ci-dessous désigné « le Maître d'Ouvrage »

Attendu que.....[Nom et adresse du fournisseur ou du prestataire], ci-dessous désigné « le

Fournisseur ou du prestataire », s'est engagé, en exécution du marché désigné « le marché », à réaliser [indiquer la nature des fournitures et services connexes]

Attendu qu'il est stipulé dans le marché que le Fournisseur remettra au Maître d'Ouvrage ou au Maître d'Ouvrage Délégué un cautionnement définitif, d'un montant égal à [indiquer le pourcentage compris entre 2 et 5 %] du montant de la tranche du marché correspondant, comme garantie de l'exécution de ses obligations de bonne fin conformément aux conditions du marché,

Attendu que nous avons convenu de donner au Fournisseur ce cautionnement,

Nous,

.....  
.....[nom et adresse de banque], représentée par .....[noms des signataires],

ci-dessous désignée « l'organisme financier », nous engageons à payer au Maître d'Ouvrage ou au Maître d'Ouvrage Délégué, dans un délai maximum de huit (08) semaines, sur simple demande écrite de celui-ci déclarant que le Fournisseur ou le prestataire n'a pas satisfait à ses engagements contractuels au titre du marché, sans pouvoir différer le paiement ni soulever de contestation pour quelque motif que ce soit, toute somme jusqu'à concurrence de la somme de .....[en chiffres et en lettres].

Nous convenons qu'aucun changement ou additif ou aucune autre modification au marché ne nous libérera d'une obligation quelconque nous incombant en vertu du présent cautionnement définitif et nous dérogeons par la présente à la notification de toute modification, additif ou changement.

Le présent cautionnement définitif prend effet à compter de sa signature et dès notification du marché. La caution sera libérée dans un délai (indiquer le délai) à compter de la date de réception provisoire des fournitures.

Après le délai susvisé, la caution devient sans objet et doit nous être automatiquement retournée sans aucune forme de procédure.

Toute demande de paiement formulée par le Maître d'Ouvrage ou le Maître d'Ouvrage Délégué au titre de la présente garantie doit être faite par lettre recommandée avec accusé de réception, parvenue à la banque pendant la période de validité du présent engagement.

Le présent cautionnement définitif est soumis pour son interprétation et son exécution au droit camerounais. Les tribunaux camerounais seront seuls compétents pour statuer sur tout ce qui concerne le présent engagement et ses suites.

Signé et authentifié par l'Organisme financier

....., le

[signature de la banque]

## ANNEXE N° 5 : MODELE DE CAUTIONNEMENT D'AVANCE DE DEMARRAGE

Organisme financier : .....

Référence du Cautionnement : N° .....

Adressée [indiquer le Maître d'Ouvrage ou le Maître d'Ouvrage Délégué]

[Adresse du Maître d'Ouvrage ou du Maître d'Ouvrage Délégué]

ci-dessous désigné « le Maître d'Ouvrage ou le Maître d'Ouvrage Délégué »

Nous soussignés (organisme financier, adresse), déclarons par la présente garantir, pour le compte de :

..... [le titulaire], au profit de

Maître d'Ouvrage ou Maître d'Ouvrage Délégué [Adresse du Maître d'Ouvrage ou du Maître d'Ouvrage Délégué] (« le bénéficiaire »)

Le paiement, sans contestation et dès réception de la première demande écrite du bénéficiaire, déclarant que ..... [le titulaire] ne s'est pas acquitté de ses obligations, relatives au remboursement de l'avance de démarrage selon les conditions du marché..... du ..... relatif aux fournitures et services connexes [indiquer l'objet et les références de l'appel d'offres et le lot, éventuellement], de la somme totale maximum correspondant à l'avance [quarante 40% et trente 30% (respectivement pour les marchés de fournitures et de services connexes) ] du montant Toutes Taxes Comprises du marché n° ....., payable dès la notification de l'ordre de service correspondant, soit..... francs CFA

La présente garantie entrera en vigueur et prendra effet dès réception des parts respectives de cette avance sur les comptes de ..... [le titulaire] ouverts auprès de la banque ..... sous le n° ..... Elle restera en vigueur jusqu'au remboursement de l'avance conformément à la procédure fixée par le CCAP. Toutefois, le montant du cautionnement sera réduit proportionnellement au remboursement de l'avance au fur et à mesure de son remboursement.

La loi et la juridiction applicables à la garantie sont celles de la République du Cameroun.

Signé et authentifié par l'organisme financier

à ....., le .....

[signature de l'organisme financier]

## Annexe n° 6 : Modèle de cautionnement de bonne exécution en remplacement de LA RETENUE DE RETENUE DE GARANTIE

Organisme financier : \_\_\_\_\_

Référence du Cautionnement : N° \_\_\_\_\_

Adressée [indiquer le Maître d'Ouvrage ou le Maître d'Ouvrage Délégué]

[Adresse du Maître d'Ouvrage ou du Maître d'Ouvrage Délégué]

ci-dessous désigné « le Maître d'Ouvrage ou le Maître d'Ouvrage Délégué »

Attendu que \_\_\_\_\_ nom et adresse du fournisseur ou du prestataire],  
ci-dessous désigné « le Fournisseur », s'est engagé, en exécution du marché, livrer les fournitures de [indiquer l'objet  
des prestations]

Attendu qu'il est stipulé dans le marché que la retenue de garantie fixée à [pourcentage inférieur à 10% à préciser]  
du montant TTC du marché peut être remplacée par une caution solidaire,

Attendu que nous avons convenu de donner au Fournisseur ce cautionnement,

Nous, \_\_\_\_\_ adresse organisme financier], représentée par \_\_\_\_\_ noms des signataires], et  
ci-dessous désignée « organisme financier »,

Dès lors, nous affirmons par les présentes que nous nous portons garants et responsables à l'égard du Maître  
d'Ouvrage ou du Maître d'Ouvrage Délégué, au nom du Fournisseur ou du prestataire, pour un montant maximum de  
\_\_\_\_\_ [en chiffres et en lettres], correspondant à [pourcentage inférieur à 10% à préciser] du montant  
du marché<sup>(10)</sup>

Et nous nous engageons à payer au Maître d'Ouvrage ou au Maître d'Ouvrage Délégué, dans un délai maximum  
de huit (08) semaines, sur simple demande écrite de celui-ci déclarant que le Fournisseur n'a pas satisfait à ses  
engagements contractuels ou qu'il se trouve débiteur du Maître d'Ouvrage ou du Maître d'Ouvrage Délégué au titre  
du marché modifié le cas échéant par ses avenants, sans pouvoir différer le paiement ni soulever de contestation pour  
quelque motif que ce soit, toute (s) somme (s) dans les limites du montant égal à [pourcentage inférieur à 10% à  
préciser] du montant cumulé des travaux figurant dans le décompte définitif, sans que le Maître d'Ouvrage ou le  
Maître d'Ouvrage Délégué ait à prouver ou à donner les raisons ni le motif de sa demande du montant  
de la somme indiquée ci-dessus.

Nous convenons qu'aucun changement ou additif ou aucune autre modification au marché ne nous libérera d'une  
obligation quelconque nous incombant en vertu de la présente garantie et nous dérogeons par la présente à la  
notification de toute modification, additif ou changement.

La présente garantie entre en vigueur dès sa signature. Elle sera libérée dans un délai de trente (30) jours à compter  
de la date de réception définitive des travaux, et sur mainlevée délivrée par le Maître d'Ouvrage ou au Maître d'Ouvrage  
Délégué.

Toute demande de paiement formulée par le Maître d'Ouvrage ou le Maître d'Ouvrage Délégué au titre de la  
présente garantie devra être faite par lettre recommandée avec accusé de réception, parvenue à la banque pendant  
la période de validité du présent engagement.

La présente caution est soumise pour son interprétation et son exécution au droit camerounais. Les tribunaux  
camerounais seront seuls compétents pour statuer sur tout ce qui concerne le présent engagement et ses suites.

Signé et authentifié par l'organisme financier

à \_\_\_\_\_, le \_\_\_\_\_

[signature de l'Organisme financier]

<sup>(10)</sup> Cas où la caution est établie une fois au démarrage des travaux et couvre la totalité de la garantie, soit 10% du  
marché.

## ANNEXEN°7 : LETTRE DE SOUMISSION DE LA PROPOSITION TECHNIQUE

[Lieu, date]

À : [Nom et adresse du maître d'ouvrage]

Madame/Monsieur,

Nous, soussignés, [titre à préciser], avons l'honneur, conformément à votre DAO N° .....du.....relatif à ....., de vous soumettre ci-joint, notre proposition technique pour la fourniture objet dudit DAO.

Au cas où cette proposition retiendrait votre attention, nous sommes entièrement disposés, sur la base du personnel proposé à entamer des négociations pour la meilleure conduite du projet.

Aussi, prenons-nous un ferme engagement pour le respect scrupuleux du contenu de ladite proposition technique, sous réserve des modifications éventuelles qui résulteraient des négociations du contrat.

Veuillez agréer, Madame/Monsieur....., l'expression de notre parfaite considération./-

Signature du représentant habilité

: Nom et titre du signataire :

Nom du Candidat : Adresse

## ANNEXE N° 8 : MODELE DE CADRE DU PLANNING

### *Note sur la présentation des plannings*

Les quantités, les rendements journaliers, la durée d'exécution des travaux et les ralentissements voire, les interruptions, devront ressortir clairement des plannings.

Le planning financier qui découle du planning des travaux devra indiquer mois par mois, les et montants prévisionnels des décomptes de travaux par poste et cumulés, en tenant compte de l'incidence des saisons de pluies, pour la solution de base et éventuellement la solution variante.

*[Les cadres des plannings à préparer et insérer dans le Dossier d'Appel d'Offres par le Maître d'Ouvrage]*

### CALENDRIER DES ACTIVITES (PROGRAMME DE TRAVAIL)

#### A. Préciser la nature de l'activité

	<i>[Mois ou semaines à compter du début de la mission]</i>											

\*

## B. Achèvement et soumission des rapports

Rapports	Date
1. Rapport initial	
2. Rapports d'avancement a. Premier rapport d'avancement b. Deuxième rapport	
3. Projet de rapport final	
4. Rapport final	

## CALENDRIER DU PERSONNEL SPECIALISE

N°	Nom	Rapports à fournir	Personnel (sous forme de graphique à barres) <sup>2</sup>														Total personnel/mois		
			1	2	3	4	5	6	7	8	9	10	11	12	n	Siège	Terrain <sup>3</sup>	Total	
<b>Personnel</b>																			
1			[Siège]																
			[Terr.]																
2																			
n																			
											<b>Total partiel</b>								
											<b>Total</b>								

Rapports à fournir : \_\_\_\_\_

Durée des activités : \_\_\_\_\_

Signature : *(Représentant habilité)*

Nom : \_\_\_\_\_

Titre :

Adresse : \_\_\_\_\_

<sup>2</sup> Les mois sont comptés à partir du début de la mission. Par chaque agent indiquer séparément affectation au siège ou sur le terrain.

<sup>3</sup> Travail sur le terrain signifie travail exécuté en dehors du siège du consultant

## ANNEXEN°9 : MODELE DE LISTE DU PERSONNEL A MOBILISER

### e1. Personnel technique clé /de gestion

Nom	Fonction proposée	Qualification minimale	Années D'expérience Générale	Années d'Expérience Spécifique En Terme de projets similaires réalisés	Poste ou fonction Occupé (e) pour Chaque projet

### 1. Personnel d'appui (siège et local)

Nom	Spécialisation	Poste	Année d'Expérience	Attributions

**ANNEXEN°10 : MODELE FICHE DE PRESTATIONS SUSCEPTIBLES  
D'ETRE SOUS-TRAITEES COMMANDEES**

<b>N°</b>	<b>Désignation des Fournitures</b>	<b>Quantité (Nombre d'unités)</b>
	<i>[Insérer la désignation des Fournitures]</i>	<i>[insérer la quantité des articles à fournir]</i>

<b>N° Service</b>	<b>Désignation du Service</b>	<b>Unité de mesure</b>
<i>[insérer le numéro du Service]</i>	<i>[insérer la désignation du service]</i>	<i>[unité de mesure]</i>

## ANNEXEN°11 : MODELE DE CURRICULUM VITAE (CV) DU PERSONNEL SPECIALISE PROPOSE

Poste : .....

..... Nom du Candidat : .....

.....

..... Nom de l'employé : .....

..... Profession : .....

.....

..... Diplômes : .....

.....

Date de naissance : .....

..... Nombre d'années d'emploi par le Candidat

: ..... Nationalité : ..... Affiliation à des

associations/groupements professionnels : .....

.....

.....

.....

.....

Attributions spécifiques : .....

.....

.....

.....

.....

.....

### Principales qualifications :

*[En une demi-page environ, donner un aperçu des aspects de la formation et de l'expérience de l'employé les plus utiles*

*à ses attributions dans le cadre de la mission. Indiquer le niveau des responsabilités exercées par lui/elle lors de missions antérieures, en en précisant la date et le lieu.]*

.....

.....

**Formation :**

[En un quart de page environ, résumer les études universitaires et autres études spécialisées de l'employé, en indiquant les noms et adresses des écoles ou universités fréquentées, avec les dates de fréquentation, ainsi que les diplômes obtenus.]

**Pièces Annexes :**

- Copie certifiée conforme du diplôme le plus élevé et éventuellement une attestation de l'ordre du corps de métier
  - Attestation de disponibilité
- .....
- .....

**Expérience professionnelle :**

[En deux pages environ, dresser la liste des emplois exercés par l'employé depuis la fin de ses études par ordre chronologique inverse, en commençant par son poste actuel. Pour chacun, indiquer les dates, nom de l'employeur, titre du poste occupé et lieu de travail. Pour les dix dernières années, préciser en outre le type d'activité exercée et, le cas échéant, le nom de clients susceptibles de fournir des références.]

.....

.....

**Connaissances informatiques :**

[Indiquer, le niveau de connaissance]

.....

.....

**Langues :**

[Indiquer, pour chacune, le niveau de connaissance : médiocre/moyen/ bon/excellent, en ce qui concerne la

langue lue/écrite/ parlée.]

.....  
.....

**Attestation :**

Je, soussigné, certifie, en toute conscience, que les renseignements ci-dessus rendent fidèlement compte de ma situation, de mes qualifications et de mon expérience.

.....  
..... Date : .....

*[Signature de l'employé et du représentant habilité du consultant]*

*Jour/mois/année*

Nom de l'employé : .....  
.....

Nom du représentant habilité : .....  
.....

## ANNEXEN°12 : REFERENCES DU CANDIDAT

Services rendus pendant les [indiquer le nombre de 1 à 5] dernières années qui illustrent le mieux vos qualifications

À l'aide du formulaire ci-dessous, indiquez les renseignements demandés pour chaque mission pertinente que votre société/organisme a obtenue par contrat, soit en tant que seule société, soit comme l'un des principaux partenaires d'un groupement.

Nom de la Mission :	Pays :
Lieu :	Personnel spécialisé fourni par votre société/organisme (profils) :
Nom du Client:	Nombre d'employés ayant participé à la Mission :
Adresse :	Nombre de mois de travail ;
	durée de la Mission :
Date de démarrage :      Date d'achèvement :	Valeur approximative des services
Nom des prestataires associés/partenaires éventuels :	Nombre de mois de travail de spécialistes fournis par les prestataires associés :
Nom et fonctions des responsables (Directeur/Coordinateur du projet, Responsable de l'équipe) :	
Descriptif du projet :	
Description des services effectivement rendus par votre personnel :	

Nom du candidat :

## ANNEXEN°13. DESCRIPTIF DE LA METHODOLOGIE ET DU PLAN DE TRAVAIL PROPOSES POUR ACCOMPLIR LA MISSION

*La conception technique, la méthodologie et le plan de travail sont les éléments essentiels de la proposition technique. Il est suggéré de présenter la proposition technique (10 pages maximum, y compris les tableaux et graphiques) divisée en trois chapitres :*

- a) Conception technique et méthodologie,*
- b) Plan de travail, et*
- c) Organisation et personnel*

*a) Conception technique et méthodologie. Dans ce chapitre, il vous est suggéré d'expliquer la manière dont vous envisagez les objectifs de la mission, la conception des prestations, la méthodologie pour exécuter les activités et obtenir les résultats attendus et le détail de ceux-ci. Vous devrez mettre en relief les problèmes à résoudre et leur importance et expliquer la conception technique que vous adopterez pour ce faire. Vous devrez en outre expliquer la méthodologie que vous avez l'intention d'adopter et sa compatibilité avec la conception proposée.*

*b) Plan de travail. Dans ce chapitre, vous proposerez les principales activités que comprend la mission, leur nature et durée, échelonnement et interrelations, les jalons (y compris les approbations intermédiaires de l'autorité contractante) et les dates de présentation des rapports. Le plan de travail proposé doit être compatible avec la conception technique et la méthodologie, montrer que les termes de référence ont été compris et peuvent être traduits en un plan de travail pratique. Une liste des documents finaux, y compris les rapports, croquis et tableaux qui constituent le produit final doivent être inclus dans ce chapitre. Le calendrier du personnel (4G) doit être compatible avec le programme de Travail (4H)*

*d) Organisation et personnel. Dans ce chapitre, vous proposerez la structure et la composition de votre équipe. Vous donnerez la liste des principales disciplines représentées, le nom de l'expert responsable et une liste du personnel clé et d'appui proposé.*

## ANNEXEN°14 MODELE DE FICHE D'INFORMATION RELATIVE AU MATERIEL ESSENTIEL, LE CAS ECHEANT

N°	Désignation et caractéristiques du matériel	Age / Etat	Nombre minimal Requis (colonne à remplir par le MO/MOD)	Nombre disponible	Propriétaire/ location	Année d'obtention	Justificatif
1							
2							
...							
N							

*[Insérer dans le tableau ci-dessus : (i) la liste des matériels et outils requis pour la réalisation des prestations (ii) le nombre minimal requis de chaque type de matériel (iii) il peut être envisagé, la mise à disposition de ces matériels par la location, auquel cas il faudrait présenter un engagement de location de matériel signé et légalisé auprès des administrations compétentes.]*

Note : Pour chaque matériel, joindre la copie certifiée de la facture ou de la carte grise, le cas échéant

## ANNEXEN°15 MODELE DE DECLARATION SUR L'HONNEUR DE VISITE DU SITE

Je soussigné M. \_\_\_\_\_

Représentant l'Entreprise \_\_\_\_\_

Reconnais avoir visité ce jour le \_\_\_\_\_ du mois de \_\_\_\_\_ de l'année \_\_\_\_\_

En compagnie de M. \_\_\_\_\_

Agissant en lieu et place de l'utilisateur, le site du Projet de

Pour lequel mon entreprise veut soumissionner.

M'étant rendu sur les lieux, les observations suivantes ont été relevées :

.....

.....

.....

.....

.....

***N.B : le prestataire doit soumettre pour chaque site de projet une déclaration de visite de site.***

Fait à ....., le .....

Le soumissionnaire

(Nom, prénom, signature et cachet)

**PIECE N°11**  
**CHARTRE D'INTEGRITE**

# CHARTRE D'INTEGRITE

INTITULE DE L'APPEL D'OFFRES : \_\_\_\_\_

[ à préciser lors du montage du DAO]

---

LE « .....SOUSSIONNAIRE..... » s'engage à respecter les termes de la présente charte d'intégrité

A

MONSIEUR LE « MAITRE D'OUVRAGE »

1. Nous reconnaissons et attestons que nous ne sommes pas, et qu'aucun des membres de notre groupement et de nos sous-traitants n'est, dans l'un des cas suivants :
  - 1.1) être en état ou avoir fait l'objet d'une procédure de faillite, de liquidation, de règlement judiciaire, de cessation d'activité ou être dans toute situation analogue résultant d'une procédure de même nature ;
  - 1.5) figurer sur les listes de sanctions financières adoptées par les Nations Unies et tout autre Partenaire Technique et Financier, le cadre de la passation ou de l'exécution d'un marché ;
  - 1.6) avoir produit de fausses informations ou fourni de faux documents exigés dans le cadre de la présente consultation.
  
2. Nous attestons que nous ne sommes pas, et qu'aucun des membres de notre groupement et de nos sous-traitants n'est, dans l'une des situations de conflit d'intérêt suivantes :
  - 2.1) actionnaire contrôlant le Maître d'Ouvrage ou filiale contrôlées par le Maître d'Ouvrage, à moins que le conflit en découlant ait été porté à la connaissance de l'Autorité chargée des marchés publics et résolu à sa satisfaction ;
  - 2.2) avoir des relations d'affaires ou familiales avec un membre des services du Maître d'Ouvrage impliqué dans le processus de passation ou de contrôle du marché en résultant, à moins que le conflit en découlant ait été porté à la connaissance de l'Autorité chargée des marchés publics et résolu à sa satisfaction ;
  - 2.3) contrôler ou être contrôlé par un autre soumissionnaire, être placé sous le contrôle de la même entreprise qu'un autre soumissionnaire, recevoir d'un autre soumissionnaire ou attribuer à un autre soumissionnaire directement ou indirectement des subventions, avoir le même représentant légal qu'un autre soumissionnaire, entretenir directement ou indirectement des contacts avec un autre soumissionnaire nous permettant d'avoir et de donner accès aux

informations contenues dans nos offres respectives, de les influencer, ou d'influencer les décisions du Maître d'Ouvrage ;

2.4) être engagé pour une mission de conseil qui, par sa nature, risque de s'avérer incompatible avec nos obligations vis à vis du Maître d'Ouvrage ;

2.5) dans le cas d'une procédure ayant pour objet la passation d'un marché de travaux ou de fournitures :

- i) avoir préparé nous-mêmes ou avoir été associés à un consultant qui a préparé des spécifications, plan, calculs et autres documents utilisés dans le cadre du processus de mise en concurrence considérée ;
- ii) être nous-mêmes ou l'une des firmes auxquelles nous sommes affiliées, recrutés, ou devant l'être, par le Maître d'Ouvrage pour effectuer la supervision ou le contrôle des travaux dans le cadre du Marché.

3. Si nous sommes un établissement public ou une entreprise publique, nous attestons que nous jouissons d'une autonomie juridique et financière et que nous sommes gérés selon les règles de la comptabilité privée, que nous ne sommes pas sous la tutelle du Maître d'Ouvrage ou du Maître d'Ouvrage Délégué concerné, sauf autorisation expresse de l'Autorité chargée des Marchés Publics.

4. Nous nous engageons à communiquer sans délai au Maître d'Ouvrage, qui en informera l'Autorité chargée des Marchés Publics, tout changement de situation au regard des points 1 à 3 qui précèdent.

5. Dans le cadre de la passation et de l'exécution du Marché :

5.1) Nous n'avons pas commis et nous ne commettrons pas de manœuvres déloyales (actions ou omission) destinée à tromper délibérément autrui, à lui dissimuler intentionnellement des éléments, à surprendre ou vicier son consentement ou à lui faire contourner des obligations légales ou réglementaires et/ou violer ses règles internes afin d'obtenir un bénéfice illégitime.

5.2) Nous n'avons pas commis et nous ne commettrons pas de manœuvres déloyales (actions ou omission) contraires à nos obligations légales ou réglementaires et/ou violer ses règles internes afin d'obtenir un bénéfice illégitime.

5.3) Nous n'avons pas promis, offert ou accordé et nous ne promettrons, offrirons ou accorderons pas directement ou indirectement, à (i) toute personne détenant un mandat législatif, exécutif, administratif ou judiciaire au sein de l'Etat, qu'elle ait été nommée ou élue, à titre permanent ou non, qu'elle soit rémunérée ou non et quel que soit son niveau hiérarchique, (ii) toute autre personne qui exerce une fonction publique, y compris pour un organisme public ou une entreprise publique, ou qui fournit un service public, ou (iii) toute autre personne définie comme

agent public dans l'Etat, un avantage indu de toute nature, pour lui-même ou pour une autre personne ou entité, afin qu'il accomplisse ou s'abstienne d'accomplir un acte dans l'exercice de ses fonctions officielles.

- 5.4) Nous n'avons pas promis, offert ou accordé et nous ne promettrons, offrirons ou accorderons pas directement ou indirectement, à toute personne qui dirige une entité du secteur privé ou travaille pour une telle entité, en quelque qualité que ce soit, un avantage indu de toute nature, pour elle-même ou pour une autre personne ou entité, afin qu'elle accomplisse ou s'abstienne d'accomplir un acte de violation de ses obligations légales contractuelles ou professionnelles.
- 5.5) Nous n'avons pas promis offert ou accordé et nous ne promettrons pas au Maître d'Ouvrage, à ses collaborateurs, aux Présidents aux Acteurs en charge du contrôle de l'exécution du marché qui résulterait de la consultation, un avantage indu de toute nature susceptible d'influencer leur objectivité.
- 5.6) Nous n'avons pas promis, offert ou accordé et nous ne promettrons pas au Maître d'ouvrage, à ses collaborateurs, aux Présidents et membres de Commissions des marchés et de sous-commission d'analyse, un avantage indu de toute nature susceptible d'influencer le processus de passation du Marché.
- 5.7) Nous nous abstenons et nous promettons de s'abstenir de toute action ou pratique collusoire et anticoncurrentielle ayant pour objet ou pour effet d'empêcher, de restreindre ou de fausser le jeu de la concurrence, notamment en tendant à maintenir artificiellement les prix des offres à des niveaux ne correspondant pas à ceux qui résulteraient du jeu de la concurrence ou à limiter l'accès au Marché ou de libre exercice de la concurrence par d'autres entreprises.

6. Nous-mêmes, les membres de notre groupement et nos sous-traitants autorisons, le Maître d'ouvrage et les Commissions des Marchés à examiner les documents et pièces comptables relatifs à la passation et l'exécution du Marché et à les soumettre pour vérification par l'ARMP ou par tout autre corps de contrôle de l'Etat.

7. Faute pour Nous, de nous conformer aux règles régissant la présente charte, nous reconnaissons que nous nous exposons aux sanctions prévues par les lois et règlements en vigueur.

Nom \_\_\_\_\_

Signature \_\_\_\_\_

Dûment habilité à signer l'offre pour et au nom de : \_\_\_\_\_

En date du \_\_\_\_\_

**PIECE N°12**

**DECLARATION D'ENGAGEMENT AU RESPECT  
DES CLAUSES SOCIALES ET  
ENVIRONNEMENTALES**

# DECLARATION D'ENGAGEMENT ENVIRONNEMENTAL ET SOCIAL

INTITULE DE L'APPEL D'OFFRES : \_\_\_\_\_

[ à préciser lors du montage du DAO]

LE « .....SOUSSIONNAIRE..... » s'engage à respecter les termes de la présente Déclaration d'engagement environnemental et social

A  
MONSIEUR LE « Maître d'Ouvrage»

Dans le cadre de la passation et de l'exécution du Marché :

- 1) Nous nous engageons à respecter et à faire respecter par les membres de notre groupement, l'ensemble de nos sous-traitants les normes sociales applicables au Cameroun y compris les conventions internationales ratifiées, notamment(i)le respect du salaire minimum prévu par le code du travail et diverses conventions collectives(ii)l'interdiction d'employer les enfants âgés de moins de 14 ans(iii)du respect de la nature des travaux respectivement interdits aux femmes et aux femmes enceintes(iv) le repos hebdomadaire obligatoire(v) le droit de jouissance des congés (vi) le respect des conditions du travail de nuit(vii)les conditions d'hygiène et de sécurité sur le lieu du travail(viii)le port obligatoire des équipements de protections individuelles.
- 2) En outre, nous nous engageons à mettre en œuvre les mesures d'atténuation des risques environnementaux, dans la notice d'impact environnemental fournie le cas échéant par le Maître d'Ouvrage. En tout état de cause, nous nous engageons à respecter et à faire respecter par les membres de notre groupement, l'ensemble de nos sous-traitants chaque fois que cela est possible, les directives recommandant l'utilisation des appareils ayant un faible impact sur l'environnement.
- 3) Nous-mêmes, les membres de notre groupement et nos sous-traitants autorisons, le Maître d'ouvrage, les Commissions des marchés à examiner les documents et pièces comptables relatifs à la passation et l'exécution du Marché et à les soumettre pour vérification par l'ARMP ou par tout autre corps de contrôle de l'Etat.
- 4) Faute pour nous, un des membres de notre groupement et de nos sous-traitants, de nous conformer aux règles régissant la présente charte, nous reconnaissons que nous exposons aux sanctions prévues par les lois et règlement en vigueur.

Nom : \_

Signature : \_\_\_\_\_

Dûment habilité à signer l'offre pour et au nom de : \_\_\_\_\_

En date du \_\_\_\_\_

PIECE N°13

VISA DE MATURITE OU JUSTIFICATIFS DES  
ETUDES PREALABLES

## PIECE N°14 : VISA DE MATURITE OU JUSTIFICATIF DES ETUDES PREALABLES

1. Joindre l'étude préalable :

2. Indiquer :

2.1. La date de la réalisation de l'étude;

2.2. Le nom du maître d'œuvre public ou privé l'ayant réalisé ;

2.3. Les références du marché, si maîtrise d'œuvre privée l'ayant réalisé ;

2.4 Si entretien

2.4. Description des études : (pour les projets de moindre envergure une note de présentation peut être rédigée sous forme d'études préalable à condition de bien ressortir la détermination des coûts et spécifications techniques).

*N.B 1/* Pour les prestations de moindre envergure, le Maître d'Ouvrage ou Maître d'Ouvrage Délégué peut fournir un calcul justificatif des quantités du DAO.

*2/* Le président de la commission des marchés peut avant de se prononcer, solliciter l'avis d'un expert sur la qualité des études réalisées.

**PIECE N°14 :**

**LISTE DES ORGANISMES HABILITES A  
EMETTRE DES CAUTIONS DANS LE CADRE DES  
MARCHES PUBLICS**

## **I- BANQUES**

1. Afriland First Bank
2. Banque Atlantique
3. Banque Gabonaise pour le Financement International (BGFI BANK)
4. Banque International du Cameroun pour l'Epargne et le Crédit
5. CITI Bank
6. Commercial Bank of Cameroon
7. Ecobank
8. National Financial Credit Bank
9. Société Camerounaise de Banque au Cameroun
10. Société Générale de Banque au Cameroun
11. Standard Chartered Bank Cameroon
12. Union Bank of Cameroon
13. United Bank for Africa.
14. Banque Camerounaise des Petites et Moyennes Entreprises (BC-PME), B.P. 12962 Yaoundé ;
15. Bank Of Africa Cameroun (BOA Cameroun), B.P. 4593 Douala
16. BANGE BANK CAMEROUN (BANGE CMR);
17. Credit Communautaire d'Afrique – Bank (CCA – Bank), BP :30 388, Yaoundé ;
18. La regionale Bank, BP : 30 145 Yaoundé, Tél : (+237) 222 22 02 39

## **I Compagnies d'assurances**

1. Chanas assurances;
2. Activa Assurances
3. Atlantique Assurances S .A., B.P. 2933 Douala ;
4. Zénithe Insurance S.A. ;
5. Pro-Assur S.A ;
6. Aréa Assurances S.A, B.P . 1531 Douala ;
7. Bénéficial General Insurance S .A., B.P. 2328 Douala ;
8. CPA S.A., B.BP. 54Douala ;
9. NSIA Assurances S.A., B.P. 2759 Douala ;
10. SAAR S.A., B.P. 1011 Douala ;
11. Saham Assurances S.A., B.P. 11315 Douala

**NB :** Cette liste étant évolutive, le Maître d'Ouvrage ou le Maître d'Ouvrage devra s'assurer lors de l'élaboration du DAO qu'il s'agit de la dernière actualisation du Ministre en charge des finances

**PIECE N°15.**

**GRILLE D'EVALUATION**

# GRILLE D'EVALUATION

## Critères éliminatoires

- a) De l'absence de la caution de soumission à l'ouverture des plis ;
- b) De la non -production au-delà du délai de 48 h après l'ouverture des plis, d'une pièce du dossier administratif jugée non conforme ou absente lors de l'ouverture des plis, (excepté le cautionnement de soumission) ;
- c) Des Fausses déclarations, manœuvres frauduleuses ou pièces falsifiées;
- d) De la Note technique inférieure à 70% (soit 21 OUI sur 30) ;
- e) De l'omission dans le devis quantitatif d'un prix unitaire quantifié ;
- f) De l'absence de possession en propre ou en location d'un matériel minimum (**Bétonnière et vibreur**) ;
- g) De l'absence d'un élément de l'offre financière (la soumission, les BPU, le DQE) ;
- h) De l'absence de la charte d'intégrité datée et signée ;
- i) De l'absence de la déclaration d'engagement au respect des clauses environnementales et sociales datée et signée ;
- j) De l'absence dans l'offre technique de la déclaration sur l'honneur du non abandon de chantier.

## Critères essentiels

- o PRESENTATION GENERALE DE L'OFFRE ;
- o PERSONNEL DE L'ENTREPRISE ;
- o EXPERIENCE DE L'ENTREPRISE ;
- o MATERIELS ;
- o CAPACITE DE MOBILISATION DES RESSOURCES FINANCIERES ;
- o METHODOLOGIE D'EXECUTION DES TRAVAUX.

ITEM	CRITÈRES / SOUS CRITÈRES	NOTATION	
		Oui	non
<b>A.</b>	<b>PRÉSENTATION DE L'OFFRE</b>		
1	Document relié à la spirale et avec des Intercalaires de couleur autre que le blanc		
2	Respect de l'ordre des pièces du RPAO		
<b>B.</b>	<b>RÉFÉRENCES DE L'ENTREPRISE</b>		
3	Présence d'au moins Trois (03) projets exécutés en général dans les travaux BTP au cours des 05 dernières années (premières et dernières pages des contrats enregistrés plus PV de réception y afférents pour justifier)		
4	Présence d'au moins Deux (02) projets exécutés de travaux de construction de bâtiments ou cases communautaires au cours des 05 dernières années (premières et dernières pages des contrats enregistrés plus PV de réception y afférents pour justifier)		
5	Présence d'au moins Un (01) projet exécuté de travaux de construction de bâtiments ou clôture de prisons au cours des 03 dernières années avec réception définitive (premières et dernières pages des contrats enregistrés plus PV de réception y afférents pour justifier)		
6	Présence d'au moins une (01) référence d'un montant supérieur ou égal à 60 000 000 FCFA		
<b>C.</b>	<b>PERSONNEL D'ENCADREMENT</b>		
	<b>Conducteur de travaux :</b>		
7	Présence de la copie certifiée du diplôme (supérieur ou égal à BAC+3) en Génie Civil avec au moins trois ans d'ancienneté		
8	Présence du CV signé et daté du Conducteur des Travaux suivant le modèle		
9	Présence de l'Attestation de présentation de l'original du diplôme du Conducteur des Travaux		
10	Présence de l'Attestation de disponibilité signée et datée du Conducteur des Travaux		
11	Présence de la copie certifiée conforme de la CNI (par la Police) du Conducteur des Travaux		
	<b>Chef chantier :</b>		
12	Présence de la copie certifiée conforme du diplôme (supérieur ou égal à BAC+2) en Génie Civil avec au moins cinq ans d'ancienneté		
13	Présence du CV signé et daté du Chef chantier suivant le modèle		
14	Présence de l'Attestation de présentation de l'original du diplôme du Chef chantier		
15	Présence de l'Attestation de disponibilité signée et datée du Chef chantier		

ITEM	CRITÈRES / SOUS CRITÈRES	NOTATION	
		Oui	non
16	Présence de la copie certifiée conforme de la CNI (par la Police) du Chef chantier		
<b>D.</b>	<b>MOYENS MATÉRIELS ET LOGISTIQUES</b>		
17	Présence de justificatifs de possession ou location (contrat de location) d'un véhicule de liaison de type 4x4 avec copie certifiée conforme lisible de carte grise par le service émetteur		
18	Présence de justificatifs de possession ou location (contrat de location) d'un camion benne en bon état de fonctionnement avec copie certifiée conforme lisible de carte grise par le service émetteur		
19	Présence de justificatifs de possession ou location (contrat de location) d'un vibreur		
20	Présence de justificatifs de possession ou location (contrat de location) d'une bétonnière		
21	Présence de justificatifs de possession ou location de Petit Matériel de génie civil (Brouettes, pelles, niveaux, saut à béton, chaussures de sécurité, casques de sécurité, gants etc.) avec copie des factures d'achat ou contrat de location		
<b>E.</b>	<b>METHODOLOGIE D'EXECUTION DES TRAVAUX</b>		
22	Présence de l'Attestation de visite de site ou une déclaration sur l'honneur du soumissionnaire de visite de site, avec rapport éventuel et photos daté et signé sur l'honneur conforme au modèle		
23	Présence d'un Planning cohérent d'exécution des travaux faisant ressortir le délai d'exécution conforme à la lettre de soumission.		
24	Précision sur l'origine ou la provenance des matériaux (granulats, agglos...) à utiliser.		
25	Prise en compte des impacts socio-environnementaux		
26	Présence du Cahier des Clauses Administratives Particulières (CCAP), complété et paraphé sur toutes les pages et signé à la dernière dans l'offre administrative		
27	Présence du Cahier des Clauses Techniques Particulières (CCTP), complété et paraphé sur toutes les pages et signé à la dernière dans l'offre technique		
<b>F.</b>	<b>OFFRE FINANCIÈRE</b>		
28	Présence dans l'offre financière du bordereau des prix unitaires avec tous les prix en chiffre et en lettre		
29	Présence dans l'offre financière du sous détail de tous les prix quantifiés dans le DAO conforme au modèle		
30	Présence dans l'offre technique de L'attestation de capacité financière d'un montant d'au moins 16 000 000 FCFA délivrée par une banque agréée de 1 <sup>er</sup> ordre		

**PIECE N°16.**  
**PLANS ET DESSINS**

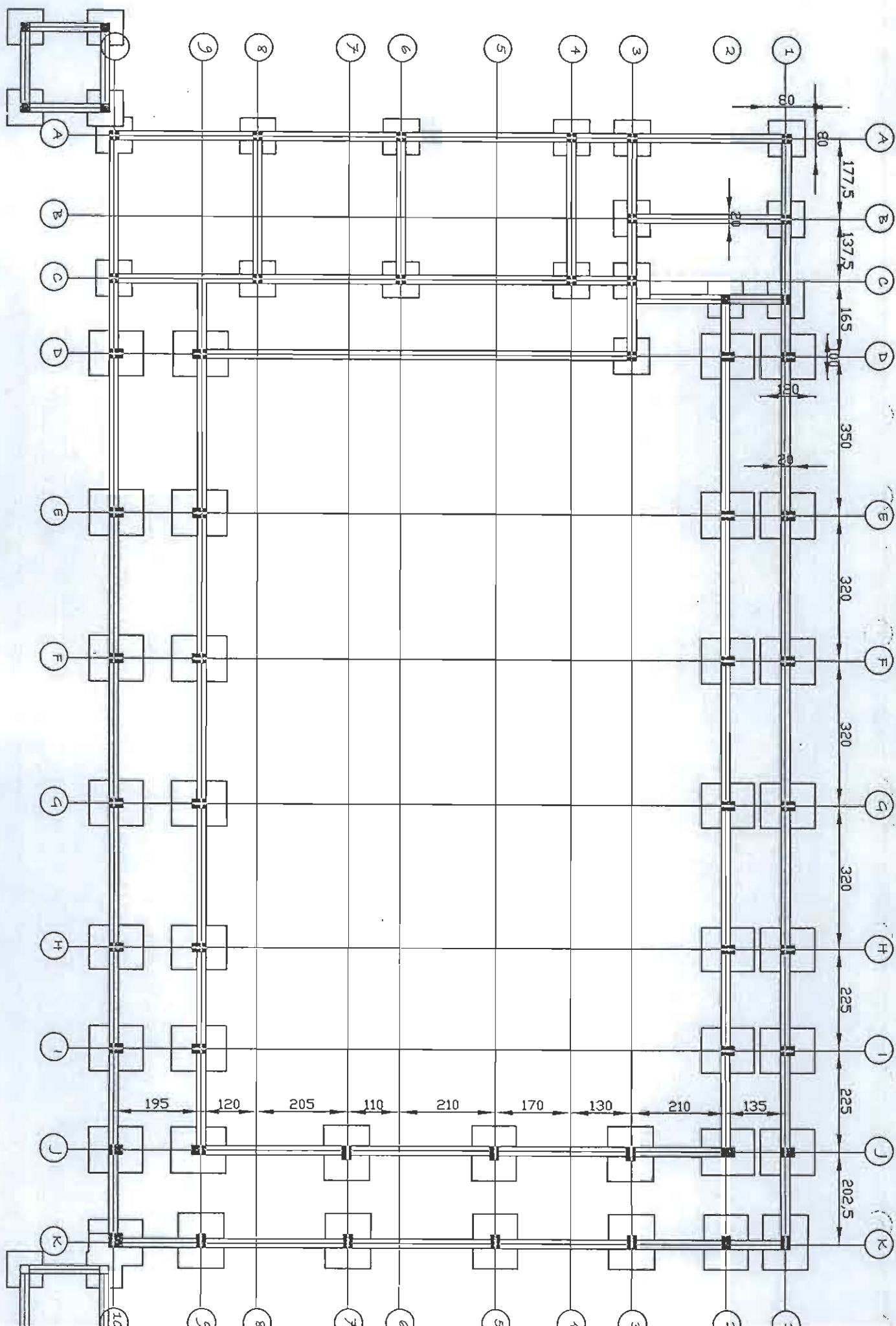

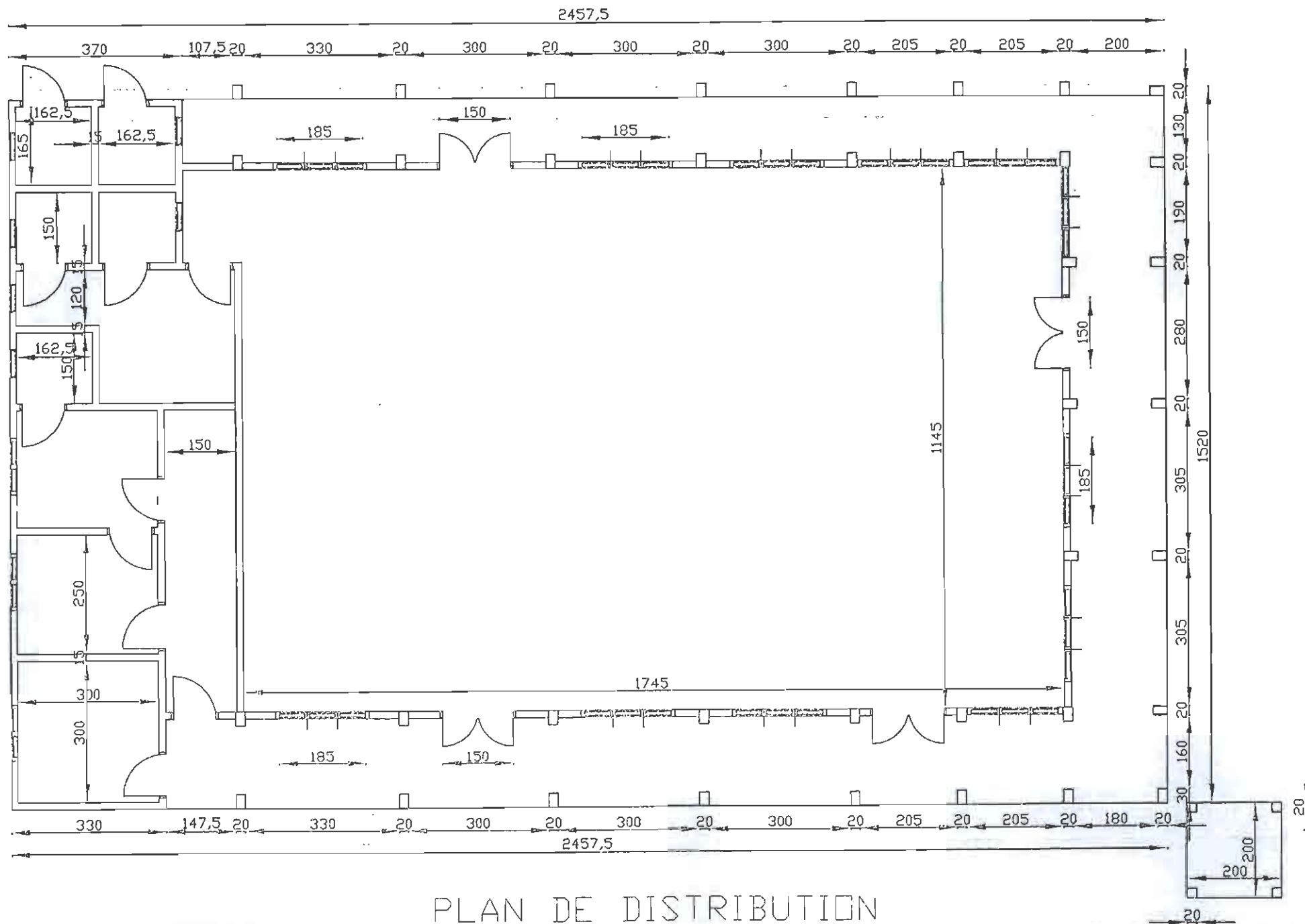

PLAN DE TÊTURE

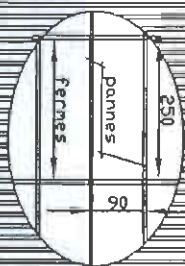

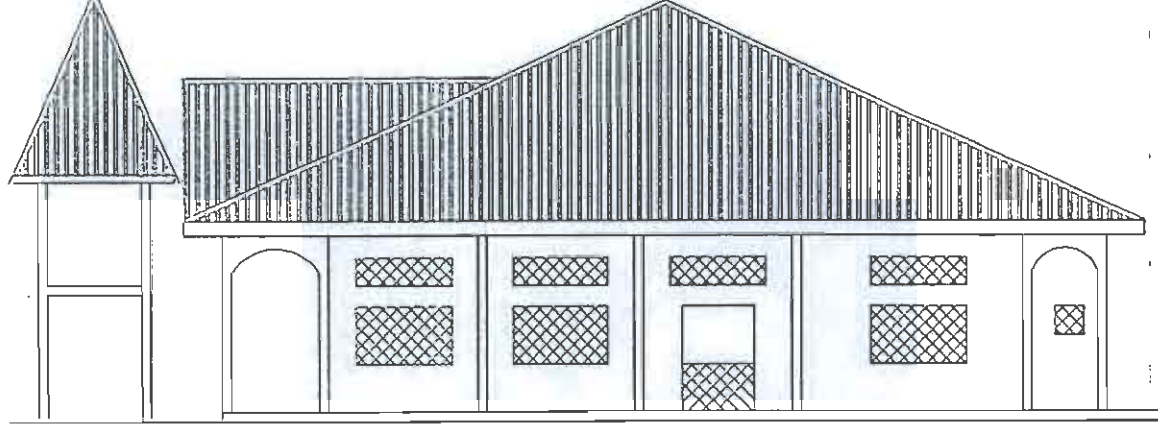

FACADE DROITE

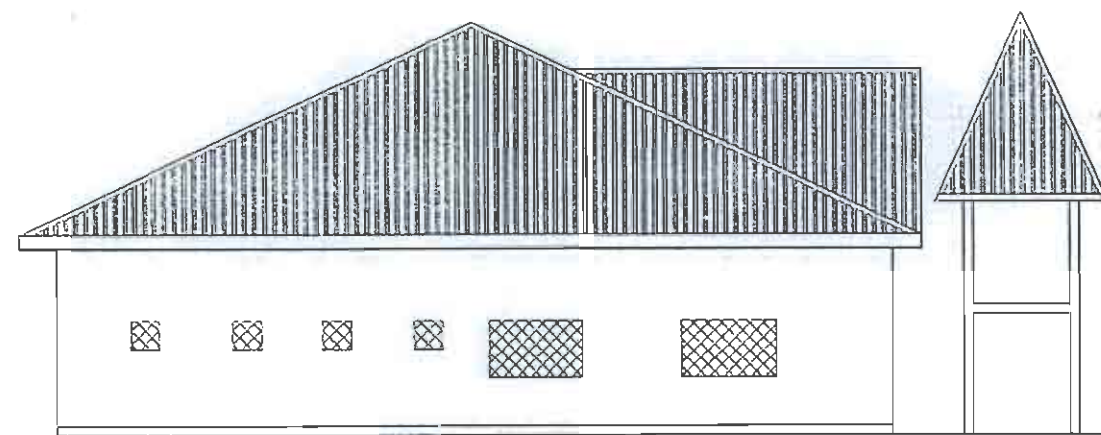

FACADE GAUCHE

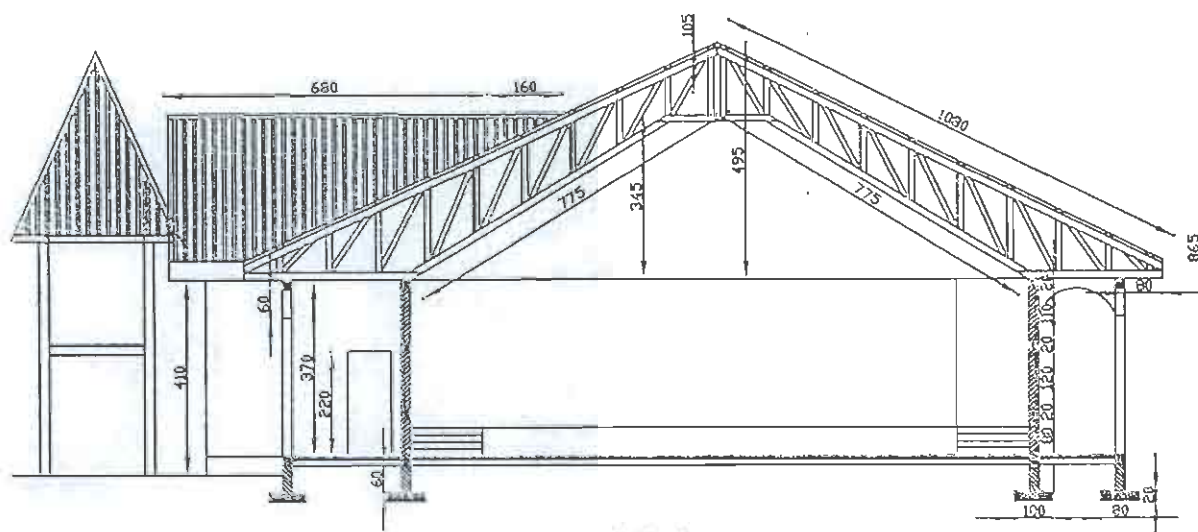

COUPE A-A

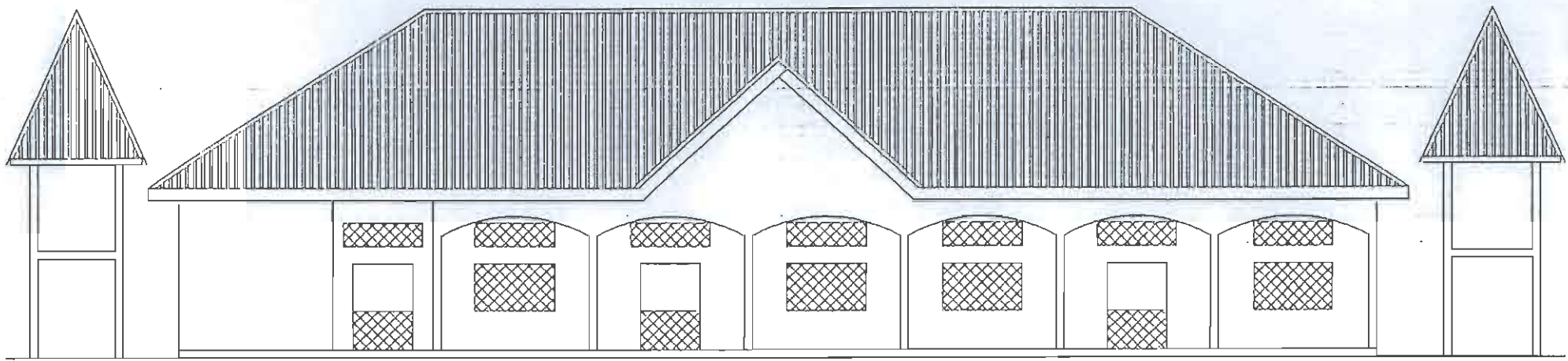

FACADE PRINCIPALE

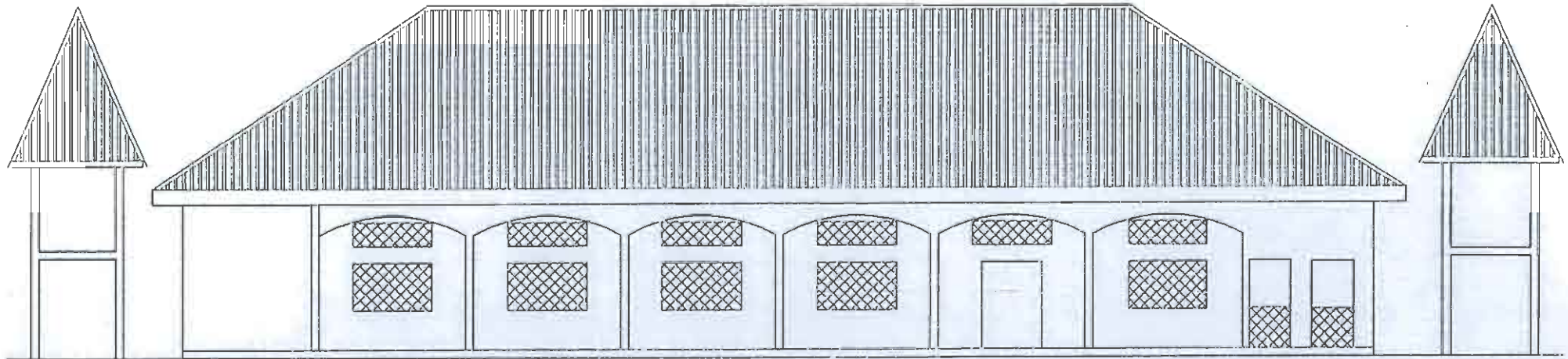

FACADE ARRIERE